



### ► Piden el arreglo de la antigua L

•• Vecinos de la zona de la antigua L piden al Ayuntamiento que se arregle este espacio y se dote de equipamiento, porque consideran que hay muchos peligros para mayores y niños. Hasta ahora no han recibido ninguna contestación a sus denuncias y seguirán insistiendo hasta que les hagan caso.

*Página 9 y editorial pág. 3.*



## Vecinas de Yedra 8 reclaman a GICAMAN que cumpla sus obligaciones y negocie

### ► Democracia amenazada

•• Las elecciones europeas han evidenciado el ascenso de la extrema derecha, que siembra de incertidumbre la democracia.

*Página 6 y editorial pág. 3.*

### ► Solidaridad para seguir mejorando

•• La asociación de vecinos *El Tajo* necesita el empuje de vecinos y vecinas solidarias, que colaboren en el esfuerzo conjunto de seguir mejorando nuestro barrio.

*Página 8.*

**ESPECIAL FIESTAS**

**Bonilla Motor**  
AUTOMÓVILES, MOTOCICLETAS Y BICICLETAS

C/ Valdecarza, 14  
Toledo  
Tfno. 925 24 54 39

*Tú decides como moverte*

**GRUPO AUTOMOTOR -TOLEDO-**

CITROËN HYUNDAI

# La cancelación del Festival Voix Vives deja a Toledo muda de poesía

«No habrá undécimo Festival Voix Vives, de Mediterráneo en Mediterráneo. Estaba programado para el mes de septiembre y, sin embargo, las calles de Toledo permanecerán silenciosas, sin poesía cargada de futuro, como nos hemos quedado todas y todos, mudas y mudos, sin reaccionar».

Nos quieren callados, de procesión en procesión, de desfile en desfile, devotos y aplaudiendo.

La directora del festival internacional, Alicia Es. Martínez Juan, ha explicado que "después de evaluar nuestra evolución y nuestra relación con las administraciones y empresas que nos sostienen, hemos decidido cancelar Voix Vives 2024" ya que, "tal y como está planteado el sector cultural, no es sostenible" porque, según denuncia, "no tiene el apoyo necesario".

Considera que todas las administraciones, tanto la Junta de Comuni-



dades de Castilla-La Mancha como la Diputación Provincial y el Ayuntamiento de Toledo, "han tratado a Voix Vives como un festival menor, cuando es el festival que mayor proyección internacional y comunitaria ha dado a Toledo".

La directora del festival recuerda

que la ciudad se encuentra en pleno proceso para ser declarada Capital Europea de la Cultura 2032, y sin embargo, "no existe entre nuestros políticos una verdadera conciencia de lo que supone levantar, mantener y hacer crecer un festival como este".

## Información de interés

●● **punto limpio:** Situado al final de la calle Jarama, s/n (Polígono Industrial), Parcela R-24. Junto a los talleres de UNAUTO. 900 101 777. **Horario:** Miércoles, jueves y viernes: de 12:30 a 19:30. Sábado y domingo: de 11:00 a 14:00 y de 16:00 a 20:00. **Lunes y martes: CERRADO.**

●● **Asociación de vecinos El Tajo:** Estamos en el Centro Social Polivalente, en la calle Río Bullaque 24. Tfno. 925 231 345. Nos puedes seguir en [avetajo.es](http://avetajo.es) y en redes sociales. Correo: [avetajo1975@gmail.com](mailto:avetajo1975@gmail.com)

●● **Teléfonos para tener a mano**  
 Autobuses Urbanos 925 22 03 00; 925 21 58 50  
 Ayuntamiento de Toledo (centralita) 925 26 97 00  
 Bomberos 925 22 60 80  
 Centro de Salud del barrio 925 23 23 01  
 Centro de Salud del barrio Urgencias 925 23 01 04  
 Centro Social Polígono 925 24 25 62  
 Concejalía de Servicios Sociales 925 26 70 99  
 Cruz Roja (ambulancias) 925 22 22 22  
 Escuela de Adultos 925 32 40 79  
 Estación de autobuses 925 33 04 40  
 Estación de RENFE 925 23 30 99  
 Guardia Civil 925 22 59 00  
 Hogar del Jubilado Polígono 925 23 14 10  
 Hospital provincial 925 25 93 50  
 Hospital Virgen del Valle 925 26 93 00  
 Jefatura provincial de Tráfico 925 22 08 29  
 OMIC (Oficina Municipal de Atención al Consumidor 925 26 97 50  
 Policía Local 925 925 33 05 00  
 Policía Nacional 925 28 85 00  
 Protección Civil 925 22 60 50; 925 26 97 20  
 Recogida de Muebles y Trastos 900 10 17 77  
 Tagus (abastecimientos de aguas) 925 28 50 77



Diego de la Torre

Talleres y Grúas

# PEPE

Pintura al Horno  
Chapa y Pintura  
Servicio de Grúa

C/ Arroyo Gadea, 8  
Teléfono y fax: 925 23 24 35  
Polígono Industrial (Toledo)

C/ Río Alberche, 30 - 45007 TOLEDO  
TEL: 925 24 07 08 - 635 54 37 63

● [floristasitoleado@gmail.com](mailto:floristasitoleado@gmail.com) ● Flores y Plantas LOLI  
● [fantasyfloristell.com](http://fantasyfloristell.com)

# areiba

## CLÍNICA DENTAL

DR. BARBERO & COLABORADORES

C/ Río Fuentebrada, 5

**Tfno. 925 23 36 36**

**VECINOS**

Periódico de la Asociación de Vecinos *El Tajo* D.L. TO-210-82 Centro Social Polivalente C/ RioBullaque, 24. avetajo1975@gmail.com 925 23 13 45; 636 54 98 58

**COORDINADOR:** Damián Villagas

**COLABORADORES:** Carlos López, Diego de la Torre, Gemma Ruiz, IES Juanelo Turriano y Alfonso X El Sabio, Jesús Alhambra, José Luis Calvo, José Luis Real, Juan Ruiz, Luis Ahijado, Orlando Lumbreras, Peña El Quejío, Pilar Ocaña, Sonia Méndez, y Vanesa García.

**FOTOGRAFÍA:** Pedro Ignacio Fernández, José Luis González

**PUBLICIDAD:** Asociación de vecinos *El Tajo*

Vecinos agradece la inestimable colaboración de los comercios y empresas que hacen posible la gratuidad de este periódico y del Ayuntamiento de Toledo. La asociación de vecinos no se hace responsable de las opiniones vertidas en los artículos remitidos, ni tiene por qué compartir su contenido.

Artículos para el próximo número de Vecinos hasta el día 12 de julio en el correo [avetajo1975@gmail.com](mailto:avetajo1975@gmail.com) en la sede de la asociación. Tendrán un máximo de 1.600 caracteres con espacios y se entregarán en word, con las fotos en archivo separado. Deben ir firmados con el nombre completo.

PUEDEN SEGUIRLOS EN <http://www.avetajo.es>

TAMBIÉN EN FACEBOOK  Y EN INSTAGRAM  [asociaciondevecinoseltajo](https://www.instagram.com/asociaciondevecinoseltajo)

Y EN TWITTER  [@avetajo](https://twitter.com/avetajo)

# La extrema derecha crece en Europa y siembra de amenazas la democracia

● Las elecciones del 9J han sembrado de incertidumbre el futuro democrático y de progreso de la Unión Europea. También en España, donde se han encendido todas las alertas y el ambiente político se ha tornado definitivamente en asfixiante.

Aunque, finalmente, la extrema derecha no ha logrado ganar al bloque tradicional de los populares y socialdemócratas europeos, que seguirán dirigiendo el proyecto comunitario, sin embargo, han dado otro paso más en su incremento de apoyo popular.

Incluso, han cosechado resultados espectaculares en determinados países como Francia, donde han provocado la convocatoria de elecciones legislativas anticipadas en las que tienen muy buenas expectativas, si no lo remedia el frente popular que ha aglutinado a las izquierdas.

También es especialmente preocupante la victoria de la extrema derecha en Austria y su segundo puesto en Alemania, donde hasta ahora el fantasma del nazismo había cortocircuitado su ascenso. Ya han roto todas las barreras.

En este escenario, Europa va a contener la respiración los próximos 30 de junio y 7 de julio, cuando los franceses voten en las elecciones legislativas anticipadas por Macron, en un movimiento defensivo tras la victoria de la extremista Marine Le Pen. Francia puede ser la primera que gobierna la extrema derecha.

En este momento de urgencias que nos toca vivir, donde los cambios de la convivencia y los grandes consensos logrados tras la victoria contra el nazismo en la II Guerra Mundial, hay otra fecha marcada en rojo, el 7 de noviembre, presidenciales en EEUU.

Muchos pronósticos le dan el triunfo al republicano Donald Trump, que sorprendentemente ha aumentado sus expectativas electorales tras su condena judicial. Ya veremos.

Aquí, en España, aunque el PP ha ganado las elecciones, no ha visto cumplidas sus expectativas porque los socialistas han resistido y se han quedado a dos escaños. La buena noticia ha sido que Vox ha obtenido 2 eurodiputados más y ahora tiene 6, si bien sigue siendo la tercera fuerza política.

Lo llamativo ha sido la irrupción del activista de bulos y manipulación, Alvisé, que ha igualado con tres escaños a Sumar y Ahora Repùblica. Por su parte, Podemos tiene ahora dos representantes en Bruselas, y se siente fortalecida frente a Sumar, cuya líder, Yolanda Díaz, ha dimitido y ha provocado un encendido

debate sobre el futuro de esa formación política.

En definitiva, PP y PSOE se consideran ganadores, de forma que el PP ha redoblado su asedio para forzar a Pedro Sánchez a convocar elecciones generales, mientras los socialistas se han reafirmado en mantener el Gobierno de coalición los tres años que quedan de legislatura.

El PSOE ha vuelto a ser la fuerza más votada en nuestro barrio, mientras el PP ha conseguido recortar distancia en relación a los comicios de julio de 2023. Vox se ha consolidado como tercera fuerza y Sumar también ha ganado la batalla a Podemos.

Más allá del análisis de resultados, las elecciones europeas han demostrado que la democracia está en juego. Es responsabilidad de todos defenderla.

# El Ayuntamiento debe adecentar y equipar la zona de las 48 viviendas sociales derribadas

● En 2010 fue un verdadero trauma social la demolición consensuada de las 48 viviendas sociales, conocidas como la L, a la que se llegó por la inaceptable política de guetos -vigente un día de hoy- y la mala gestión de las administraciones implicadas.

Tras la desaparición de las mencionadas viviendas se generó un agujero negro en la zona, enmarcada entre las calles Alberche, Valdehuesa y la avenida de Boladiez,

entonces con muy pocos vecinos y un urbanismo muy deteriorado y sin ningún tipo de dotaciones.

Como suele ocurrir en situaciones similares, la Junta de Comunidades y el Ayuntamiento, entonces gobernados por el PSOE, junto con el Ministerio de Vivienda, anunciaron una actuación que llevaba el rimbombante nombre de "Área de Renovación Urbana".

Pero 14 años después, el agujero negro de entonces sigue ahí, fruto

de los incumplimientos y la desidia de las administraciones y los políticos. Nada de lo prometido se ha convertido en realidad, y a día de hoy, la Junta y el Ayuntamiento no tienen ningún plan para regenerar la zona.

Después de que en los últimos años solo la asociación de vecinos *El Tajo* haya denunciado el abandono de esta zona, ahora se han unido vecinos de las promociones de viviendas "El Greco 3", que se

han dirigido en varias ocasiones al Ayuntamiento para pedir la reforma y mejora de este espacio, sin que hayan obtenido respuesta. Tampoco han sacado nada en claro del último Consejo de Participación.

La asociación de vecinos urge al Ayuntamiento a invertir en la reforma de esta zona, porque se lo debe al vecindario -también la Junta- y porque acumula muchos peligros urbanos, sobre todo para mayores y niños.

**FE DE ERRATAS.** En la página 6 del periódico de mayo, nos referimos al concejal Daniel Morcillo, cuando en realidad era Javier García-Toledano. Pedimos disculpas.



**TOPSIGN**

Serás diferente...  
... ¡Serás un Top!!

ROTULACIÓN DE VEHÍCULOS, CARTELES Y STANDS. IMPRESIÓN DIGITAL DE LONAS, VINILOS, CARTELES, POSTERS, ETC...  
FABRICACIÓN Y MONTAJE DE RÓTULOS Y LETRAS CORPÓREAS. Llámamos  
Fabricación propia. **no** te arrepentirás

C/ Ferrnica Industrial II, 12 45007 Toledo, Telfs: 925 233 955 • 630 554 881 e-mail: [topsign@topsign.es](mailto:topsign@topsign.es)



**Grafox**  
I M P R E N T A S . L

Te asesoramos y Realizamos  
Todo tipo de trabajos de IMPRENTA

C/ Jarama, 140 • 45007 TOLEDO, Pol. Ind. • Tel. 925 33 73 11 • [grafox@grafox.es](mailto:grafox@grafox.es)

## Parerga y Paralipómena

•• **Europa:** El día 9 de junio se han producido las elecciones europeas, con una sola conclusión —o una de tantas—: la extrema derecha crece en todas partes, sobre todo en Francia y en Alemania. En Francia ha forzado la convocatoria de elecciones legislativas, para finales de junio la primera vuelta, y el 7 de julio la segunda. En Alemania, Alternativa por Alemania ha quedado en segundo lugar. En los países del este también se ha producido un gran crecimiento de la extrema derecha. Aquí en España ha crecido un poco, pero ya no tenemos una extrema derecha, sino dos. Uno, Vox, el de siempre, el de casi siempre, el racismo de siempre, y otro, “Se acabó la fiesta”, de Alvisé Pérez, un difamador de las redes sociales, lo cual nos debe hacer reflexionar sobre qué estamos haciendo mal en política para que la gente se crea todo lo que se dice en las redes sociales.

**Sumar resta:** Otra de las nefastas consecuencias de las elecciones europeas es la atomización de la izquierda a la izquierda del PSOE. El PSOE no gana, pero sus socios de investidura no consiguen un crecimiento. En las anteriores elecciones del año 2019, el espacio político a la izquierda del PSOE tenía seis diputados. Ahora tiene cinco. Sumar solo tiene tres diputados y Podemos, dos. Sumar es un caso paradigmático de que cuando las cosas se hacen mal desde el principio solo pueden ir a peor. Sumar no tiene un proyecto ideológico claro, solo consiste en hacer lo que hace el PSOE y en ser su mula. Es absolutamente insostenible su posición. No tiene programa, no tiene forma organizativa, no lo hace bien en las localidades en donde está. Como ejemplo, se dirá que Sumar, a cuarenta

y ocho horas de las elecciones europeas, todavía estaba repartiendo carteles; de hecho, no había repartido. En los buzones (al menos, en los buzones donde yo vivo), no había ni una papeleta de Sumar. La verdad es que ha sido absolutamente lamentable. No hay programa, no hay procesos participativos en Sumar. Para que Sumar sea una fuerza política creíble, democrática y con influencia, aparte de un programa diferenciado del PSOE, tiene que tener procesos participativos y democráticos en la elección de candidatos. Eso en Sumar no existe, se han olvidado de ello. Para muestra, en las elecciones generales del año 23, la candidata se eligió de una manera absolutamente incomprensible: en una reunión de muy pocas personas se eligió a una candidata que nadie conocía. Sumar no ha conseguido implantación en todo el territorio, pero uno de los pocos partidos, que forma parte de Sumar, y que tiene implantación en todo el territorio, es discriminado en esta coalición. Vuelve a ser insostenible. Sumar debe tener un programa diferente al del PSOE, debe tener procesos participativos. En definitiva, debe ser absolutamente creíble. Sin procesos participativos y con un programa igual al del PSOE, Sumar solo irá a la catástrofe. Por lo tanto, por favor, que se haga una reflexión en ese espacio político, porque necesitamos políticas a la izquierda del PSOE quienes nos situamos en esa posición. No solo necesitamos las subidas del salario mínimo; necesitamos también políticas públicas potentes, defensa sólida de la sanidad y de la educación públicas. Si no, sinceramente, es imposible.

David Lucha

## ¡Ah del verano!

•• ¡Divino verano! Ahora que comienza junio, empieza el territorio de la felicidad. La felicidad tiene que ver con las vacaciones, con tener el tiempo expedito, que no es sin pedos, sino totalmente libre, dispuesto para diseñarlo a tu antojo. Es ese sentir que te levantas sin prisa ni horario y que tienes el resto del día como una hoja en blanco para hacer con el tiempo lo que te plazca. ¡Ojú, qué gusto!

He sentido la llegada del verano al calzarne las sandalias y ponerme el pantalón corto; es decir, la llegada de la desnudez. Hace calor, claro, pero lo asumo con docilidad por lo que supone el verano. Con el tiempo he aprendido a no quejarme ni del calor ni del frío. Y es tanto lo que me da el verano, que por mucho calor que haga no me importa, sería capaz de besarlo en la boca. ¡Que te cagas de calor! Pues dale al abanico, cómete un polo flas, dúchate o quédate en pelotas. ¿Qué es lo que le pasa a uno cuando se muere? Que pierde el calor, la temperatura de su cuerpo. El calor es vida.

Muchos de nuestros mejores recuerdos tienen que ver con el verano, en aquellos viajes con carretera y manta que hicimos con nuestros padres o con nuestros amigos o en aquellos célebres cam-

pamentos de verano en los que comíamos casi todos los días espaguetis y sanjacobos. Por allí andaba el primer beso, la primera vez que acariciamos un coño o una polla, quizá incluso se fue a más y llegó por sorpresa el primer polveite. El verano ha sido la primera vez en muchas cosas y por eso nos ha dejado su huella en la memoria.

En el verano es cuando diseño mis libros, cuando más leo (teme la soledad que no es capaz de ahuyentar un libro), cuando hago más tertulias (ah, esas charlas en el pueblo), cuando más cerveza bebo, cuando veo más pelis, cuando saboreo la sandía y el gazpacho, cuando disfruto de las cabezadas de la siesta, cuando más viajo (en el verano he hecho los mejores viajes de mi vida), cuando me acuesto y me levanto más tarde, cuando me hincho a sorbete de limón, cuando saco a relucir mis camisas más cuquis, cuando me apetece vivir totalmente medioemvoluta y despeinado. En el verano se pone a forcear el piel mi australopitecus. Regreso a mi caverna y me pongo a pintar bisontes y ciervos.

El verano es el calor, pero también el agua. El agua es mucho más que H<sub>2</sub>O. Somos agua y la vida viene del agua (dixit Tales). Buscamos los ríos y la inmensidad

gloriosa del mar, con su agua gozosamente viva y deslumbrante. Nos ponemos a la sombra en las piscinas (aunque lleven, ay, un agua domesticada por la química). Y bebemos agua fría a gollete. Recuerdo que mi amigo J. C. Gómez Menor me decía que nuestros ancestros bebían del agua fresca de los ríos y eso lo llevamos en la sangre, por eso necesitamos, como hacían ellos, beber agua fría. El verano es un cántico a la búsqueda del agua y a ponerse bajo un ramillete de sombra.

Mi vida se resume en los veranos que he vivido. En ellos se condensan parte de lo que soy. A veces no hace falta hacer grandes cosas, sino gozar de lo que se tiene a mano. Ahora que comienza el verano es el momento de disfrutarlo con intensidad: carpe diem; niña, púlete las rosas del rosal, no esperes a mañana; llegan los días de vino y rosas. Es fácil ser feliz en verano, es dejarse llevar por lo que te pide el mondongo. Párate a escuchar la voz de tu cabeza y sobre todo de tu corazón. Y, como decía Sánchez Dragó, elige siempre el camino que tiene corazón, que te llevará a buen puerto. Queridos piratas, es el momento de quitar las cuerdas de amarre, izar las velas y lanzarse al mar adentro a comenzar la travesía...

Santiago Sastré

## La Federación vecinal alerta del impacto urbano que tendrá el AVE a Lisboa

•• Desde la Federación de Asociaciones de Vecinos de Toledo *El Ciudadano* nos gustaría alertar del trazado proyectado desde el Ministerio de Transportes y Movilidad Sostenible (MITMA) para el tren de Alta Velocidad Madrid-Extremadura-Lisboa, si el tren tiene parada en Toledo para el año 2030.

En el proyecto original presentado por el MITMA se plantean cuatro alternativas, de las cuales,

tres tienen parada en Toledo, y la cuarta aprovecha la vía de tren tradicional Madrid-Extremadura, pasando a varios kilómetros al norte de Bargas.

Para que el AVE Madrid-Extremadura-Lisboa tenga parada en Toledo, el trazado tiene un gran impacto en diversos barrios de la ciudad como Valparaiso, Buena Vista, San Antón, Santa Bárbara y el Polígono. Dicho impacto conlleva tene-

res, viaductos y la vía en sí a escasos metros de las viviendas actuales cuya consecuencia son barreras físicas, ruidos que superan los 60db en zonas de viviendas, así como un gran impacto arqueológico y visual a una ciudad Patrimonio de la Humanidad.

Por todo ello, nos gustaría alertar y poner en conocimiento de la ciudadanía de Toledo las consecuencias que tiene que el AVE

Madrid-Extremadura-Lisboa tenga parada en Toledo, teniendo en cuenta sus dudosas ventajas, con un alto impacto para las arcas públicas, además de los impactos negativos para la ciudadanía toledana citados anteriormente, cuando un escaso número de viajeros van a usar el AVE Toledo-Extremadura-Lisboa, además de retrasar el tiempo total del trayecto.

Desde la Federación de Aso-

ciaciones de Vecinos de Toledo se está trabajando para que exista transparencia en la información desde las administraciones públicas, incluido el MITMA, para que nos informen del progreso del proyecto del AVE Madrid-Extremadura-Lisboa y tengamos toda la información para salvaguardar el bienestar de los toledanos, así como el estatus de Ciudad Patrimonio de la Humanidad.

## Las vecinas de Yedra 8 consideran que la reclamación de pago por GICAMAN no se ajusta a derecho

Un grupo de vecinas de Yedra 8 ha registrado un escrito redactado por un abogado en la sede de GICAMAN (Empresa pública de gestión de infraestructuras de Castilla-La Mancha) en el que, una vez más, piden a la administración regional que cumpla con sus obligaciones y se sienta a negociar para consensuar una solución que haga efectivo el derecho a una vivienda digna, de forma que el artículo 47 de la Constitución no quede en papel mojado. Para ello, las firmantes del escrito vuelven a poner sobre la mesa su propuesta, ya conocida por la administración, y dejan claro que en ningún caso se niegan a asumir sus responsabilidades como inquilinas y la obligación que tiene GICAMAN de solventar todas las deficiencias que arrastra desde hace ocho años esta promoción de 148 viviendas públicas.

Las vecinas firmantes señalan



que la comunidad de Yedra 8, que no cumple las exigencias mínimas que se debe pedir a la empresa pública que alquila dichas viviendas, GICAMAN. Inclu-

yen un resumen de desperfectos, sobradamente conocidos por la arrendataria, como la acumulación de basura en las zonas comunes; falta de luz en portales y

escaleras, lo que obliga a las vecinas a alumbrarse con linternas; ascensores casi siempre averiados; no se hacen campañas de desinfección; las puertas suelen estar rotas o no se pueden cerrar, además de los problemas de inseguridad que vienen denunciando habitualmente. También las viviendas acumulan muchos desperfectos estructurales que GICAMAN nunca ha arreglado.

Por lo tanto, consideran que la reclamación de pago que realiza GICAMAN no se ajusta a derecho porque no se han tenido en cuenta estos gravísimos incumplimientos por su parte. En este sentido, recuerdan que la parte que incumple sus obligaciones no puede exigir a la otra que las cumpla, y no se pueden reclamar las cuotas de la comunidad por unos servicios que no se están prestando, lo que supone un enriquecimiento injusto contrario a derecho. Y tampoco se puede

mantener la misma cuota de alquiler por unas viviendas que no reúnen las mismas condiciones que tenían a la fecha de firma del contrato de arrendamiento.

Reiteran una vez más su voluntad negociadora para alcanzar una solución definitiva a los problemas de esta promoción. Y con este fin, las vecinas y vecinos de Yedra 8 llevan ocho años tratando de que GICAMAN resuelva los problemas y puedan vivir dignamente. Para ello, han realizado continuas asambleas vecinales y movilizaciones con el apoyo de organizaciones vecinales, sindicales y sociales, además de innumerables reuniones institucionales con las diversas administraciones implicadas.

Este esfuerzo no ha dado los frutos deseados hasta ahora, pero mantienen su esperanza de que, ahora sí, GICAMAN y la Junta entiendan por fin su deseo de vivir en paz y dignamente.

GRUPO  
AUTOMOTOR  
- TOLEDO -



C/ Río Marchés. 15-44. Toledo  
www.automotorsl.com

**Auto-Motor**

925 23 09 39

# El PSOE resiste en el Polígono y el PP recorta

«En Toledo, PP fue el partido más votado en las elecciones europeas con 5.059 votos de diferencia con el PSOE. Los populares obtuvieron el 42,58 % de los votos emitidos, lo que supone un incremento de 17,35 puntos con respecto a las Europeas de 2019, y se impusieron en Buenavista, Santa Teresa, Palomarejos, Casco histórico, Avenida de Europa-San Antón, Azucaica y Valparaiso.

## EL PSOE GANÓ EN EL POLÍGONO

Los socialistas lograron el 28,48 % de los votos, una caída del 8,04 % con respecto a las Europeas de 2019. Su mejor resultado lo obtuvieron en el Polígono, con un 31,57 %. En las 26 mesas electorales que se habilitaron en el barrio del Polígono, el PSOE obtuvo 3.228 votos frente a los 2.650 sufragios de los populares que, sin embargo, lograron recortar las diferencias con respecto a los comicios del 23-J. Si en aquella ocasión la diferencia fue de 1.219 votos, ahora la distancia se ha reducido hasta los 576.



La lista encabezada por Teresa Ribera, vicepresidenta tercera y ministra para la Transición Ecológica y el Reto Demográfico, también se impuso a la liderada por Dolores Montserrat en Santa Bárbara, donde obtuvo 1.074 votos por los 907 de los populares. La diferencia a favor de los primeros fue de 167 papeletas frente a las 336 que separaron a ambas for-

maciones hace ahora casi once meses.

El partido de extrema-derecha, VOX, se situó como tercera fuerza política con el 12,96 % y 4.653 votos, un incremento de cerca del 2,92 con respecto a las europeas de hace cinco años, que se celebraron junto con las municipales y autonómicas de 2019.

La candidatura que encabezaba Jorge Buxadé fue la tercera más votada en todos los barrios de la ciudad, incluido el Polígono, donde obtuvo 971 votos, mientras en el Casco histórico solo fueron 759.

## SUMARSE IMPUSO A PODEMOS

La pugna entre Sumar y Podemos se saldó a favor de los pri-

meros por 317 votos de diferencia. En términos absolutos logró 1.409 sufragios frente a los 1.092 de los morados.

El partido encabezado por Yolanda Díaz, vicepresidenta segunda y ministra de Trabajo y Economía Social, ganó en todos los barrios menos en Santa Bárbara, donde se impuso la lista encabezada por la exministra de Igualdad, Irene Montero, por cinco votos.

Se acabó la fiesta obtuvo 1.601 votos, convirtiéndose en la cuarta fuerza en Toledo, por detrás del PP, PSOE y VOX. En seis de los nueve barrios de la ciudad ha quedado en cuarto lugar, mientras que fueron sextos en el Casco histórico, Polígono y Santa Bárbara.

En cuanto a Ciudadanos, que en estas elecciones no ha logrado ningún escaño y desaparece del Parlamento Europeo, en Toledo lograron 355 votos, a mucha distancia de los 6.468 que obtuvo en los pasados comicios europeos de 2019.

Nuestro colaborador José Luis Carbonell se queja de la mala señalización del Punto Limpio situado en el Polígono industrial, lo que dificulta que los ciudadanos accedan al mismo. Concretamente, se refiere a la rotonda del cruce entre la calle Ventolomar y la TO-23 donde, en su opinión, debería haber un cartel visible indicando su dirección, a tan solo 2 kilómetros. También se queja del mal estado de la vía.



La asociación de vecinos El Tajo ha programado diversos cursos de herramientas informáticas que se están desarrollando en el aula de informática del Centro Social. Uno de ellos es el relacionado con el ChatGPT, que ha despertado gran expectación entre los participantes.

**ESTACIÓN DE SERVICIO PÉREZ GAMERO**  
**ABANDERADA POR REPSOL**  
**LAVADO AUTOMÁTICO**  
 ENGRASE - TALLER - NEUMÁTICOS  
 GASOLINA EUROSUPER  
 CAFETERIA - RESTAURANTE - *TODO PARA SU COMODIDAD*  
 Avda. Guadarrama, Parcela 152. Tel.: 925 23 10 38.  
 Polígono Industrial, TOLEDO

**HABITOL**  
 TU VIVIENDA. NUESTRA PROMESA.

Av. Río Boladiez, 34, Local 2 - Toledo - 45007 (Junto a Correos)  
 T.: 925 092 764 / info@habitol.es / www.habitol.es

Visítanos en:

**¿NECESITAS VENDER TU VIVIENDA DE FORMA URGENTE?**

Por tu vivienda en nuestras manos y desprecúpate de todos los aspectos relacionados con su venta.

**EXPERIENCIA**  
 Asesoramiento inmobiliario mediante modernas técnicas de venta.

**DISCRECIÓN**  
 Compromiso de discreción, que nos permite destacar en el entorno inmobiliario actual

**INVERSORES**  
 Disponemos de una amplia cartera de INVERSORES

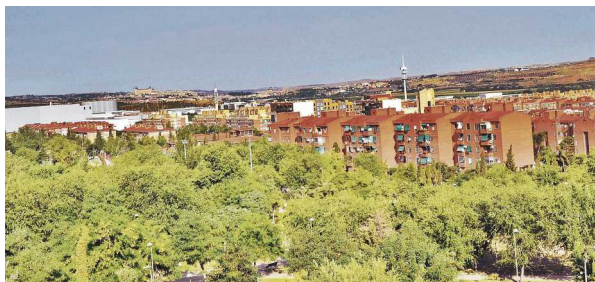

## El Ayuntamiento inicia los trámites para contratar la redacción del futuro POM

•• La Junta de Gobierno Local ha dado luz verde al inicio del expediente para la contratación del servicio de asistencia técnica para la redacción del Plan de Ordenación Municipal. Se trata, según el portavoz municipal, Juan José Alcalde, del primer paso "fundamental para la redacción final de un POM que debería haber estado hecho

hace muchos años".

En este sentido, esta asistencia técnica tendrá la duración necesaria hasta la aprobación definitiva del POM, estableciéndose un plazo inicial de 8 meses para la redacción de los documentos. "Un compromiso de este equipo de Gobierno que estamos sacando adelante y que llevaba demasia-

dos años encajado y que impide el desarrollo de la ciudad", ha señalado el portavoz.

"Prometemos y cumplimos, estos son hechos de este Gobierno, que vamos haciendo las cosas poco a poco y nos alegra dar estas noticias importantes para el futuro de la ciudad", ha indicado Juan José Alcalde.

## El Gregorio Marañón tiene nuevo profesor

•• Desde el 15 de enero el CEIP Gregorio Marañón cuenta con un profesor de Servicios a la Comunidad -PSC-, dentro del VI Plan de Éxito Educativo y prevención del abandono educativo temprano cofinanciado a través del Fondo Europeo, con una duración de tres cursos escolares. Realiza intervenciones antes y durante el absentismo escolar, el abandono educativo temprano, orientación y asesoramiento a las diferentes familias que confor-

man la comunidad educativa, trabajo comunitario y red de apoyo, asesoramiento e inclusión educativa. A esto hay que sumar la orientadora educativa, lo que hace que el trabajo se haga desde un prisma multidisciplinar, entre otros profesionales que conforman la comunidad educativa. Gracias a ellos y al resto de profesionales del centro queremos volver a impulsar el curso que viene el proyecto "Patios Inclusivos".



## La Federación vecinal alerta del impacto del futuro AVE a Lisboa

•• Desde la Federación de Asociaciones de Vecinos de Toledo *El Ciudadano* nos gustaría alertar del trazado proyectado desde el Ministerio de Transportes y Movilidad Sostenible (MITMA) para el tren de Alta Velocidad Madrid-Extremadura-Lisboa si finalmente el tren tiene parada en Toledo para el año 2030.

En el proyecto original presentado por el Ministerio se plantean 4 alternativas, de las cuales,

3 tienen parada en Toledo, y la cuarta aprovecha la vía de tren tradicional Madrid-Extremadura, pasando a varios kilómetros al norte de Bargas.

### GRAN IMPACTO

Si el AVE Madrid-Extremadura-Lisboa tiene parada en Toledo, su trazado tendrá un gran impacto en diversos barrios de la ciudad como son Valparaíso, Buena Vista, San Antón, Santa Barbara y el Polígono

Dicho impacto conlleva túneles, viaductos y la vía en sí a escasos metros de las viviendas actuales, con consecuencias tales como barreras físicas, ruidos que sobrepasan los 60db en zonas de viviendas, así como un gran impacto arqueológico y visual en una ciudad declarada Patrimonio de la Humanidad.

Por todo ello, nos gustaría alertar y poner en conocimiento de la ciudadanía de Toledo

de las consecuencias que tiene que el AVE Madrid-Extremadura-Lisboa tenga parada en Toledo, teniendo en cuenta sus dudosas ventajas, con un alto impacto para las arcas públicas, además de los impactos negativos para la ciudadanía toledana citados anteriormente, cuando un escaso número de viajeros van a usar el AVE Toledo-Extremadura-Lisboa además de retrasar el tiempo total del trayecto

### DEBE HABER TRANSPARENCIA

Desde la Federación de Asociaciones de Vecinos de Toledo se está trabajando para que exista transparencia en la información desde las administraciones públicas incluido el MITMA, para que nos informen del progreso del proyecto del AVE Madrid-Extremadura-Lisboa y tengamos toda la información para salvaguardar el bienestar de los toledanos, así como el estatus de Ciudad Patrimonio de la Humanidad.

**Centro de Oportunidades del Descanso**

Visita su zona **outlet** con un **-70% de dto.**

*¡Déjate asesorar por especialistas en descanso!*

La mejor relación calidad/precio de Toledo en colchones, canapés, camas articuladas...

C/ Río Jarama, nº 99-B Tel. 925.00.69.82  
(Frente a la antigua ITV y SF Motor)

**Talleres Luna Alcántara**

**REPARACIÓN GENERAL DEL AUTOMÓVIL**

**Tel. 925 231 747**  
C/ Hernisa Industrial I, 36 - 45007 TOLEDO  
clientes@tallereslunaalcantara.com  
<http://www.tallereslunaalcantara.com/>

**Principia**  
Grupo de Entidades de Iniciativa Social

**Per Agere**  
ASOCIACIÓN

**M. Carmen Cabella Prieto**  
PRESIDENTA

**www.grupoprincipia.es**  
925 25 88 65  
principiacreativa@grupoprincipia.es

## Ya hay dinero para arreglar la sala Thalía y la piscina municipal

.. Ha pasado casi un año sin que se celebre ningún evento en la sala Thalía, que en octubre cerró sus puertas al atender el Ayuntamiento un informe de los técnicos municipales que dictaminó la inviabilidad de que siguiera abierta al "no garantizarse la seguridad de los asistentes".

Ahora, el Ayuntamiento ha aprobado una modificación de crédito por un importe de 1.015.196,68 euros, financiados a través del remanente de tesorería, para la realización de obras de rehabilitación en diferentes infraestructuras municipales como la Sala Thalía y la piscina municipal del barrio, aunque no ha explicado cuánto dinero destinará a cada una.

El informe sobre la sala Thalía determinó que "existen algunas fisuras en zonas de faja lisa perimetral, como asientos diferenciales o dilataciones de



paños de cerramientos contiguos".

Según el estudio, el sistema de falso techo es antiguo y no corresponde con un sistema de sujeción homologado actual.

Por ello, concluyen que es "más que recomendable" disponer un nuevo techo, también

acústico, pero "con perfilera vista y sistemas de anclajes actuales y de fácil manipulación".

Por otro lado, la piscina municipal lleva años perdiendo mucho agua por una fisura que se produjo en el vaso de la misma, sin que el anterior Gobierno municipal abordara el problema.

**CULTURARTE**  
Asociación Cultural de Artistas de Toledo

**XIV EXPOSICIÓN COLECTIVA**  
DEL 11 AL 25 DE JUNIO 2024

**SALA THALÍA**  
CENTRO SOCIAL  
STA. M<sup>a</sup> DE BENQUERENCIA  
C/ RÍO BULLAQUE, 24  
TOLEDO

HORARIO:  
De lunes a viernes  
de 9:00 a 21:00 hrs

ÁGAPÉ DE INAUGURACIÓN:  
Martes 11 junio  
a las 18:00 hrs

Colabora  

 [culturartetoledo.blogspot.com](https://www.instagram.com/culturartetoledo.blogspot.com)

## Tú también puedes ser parte del cambio

.. Si de algo puede sentirse orgulloso este barrio es de haber sido pionero en el movimiento asociativo de los años 70, donde cada derecho conseguido era un motivo de júbilo porque de eso dependía la calidad de vida de sus vecinos y vecinas.

Siendo conscientes de la importancia de estar unidos, nuestra vecindad, junto a los comercios del barrio, han aportado lo que

mejor saben hacer, todas las manos son siempre bienvenidas y por supuesto, lo más valioso que dan, es su tiempo.

Con la asociación de vecinos *El Tajo* hemos conseguido acceso a la educación, a la sanidad, a los espacios verdes y al crecimiento exponencial de un barrio obrero con multitud de servicios que ahora es todo un referente en la ciudad de Toledo. Pasamos de

ser un barrio de tercera a uno de primera. Nuestra vena solidaria y reivindicativa ha perdurado y por eso estamos aún aquí.

Cada derecho que se consigue ha de ser defendido, pues hemos de hacer saber a la juventud, que lo que se tarda años en ganar, en un segundo, puede ser perdido.

Es por eso que desde *Vecinos*, hacemos partícipe a to-

das aquellas personas que son conscientes de los valores de nuestra Asociación, que deben ser parte activa de este movimiento vecinal, pues la sanidad, la educación, el medio ambiente, la vivienda digna, y la calidad de nuestros servicios dependen de nosotros y nosotras.

Hacemos este llamamiento porque nuestra Ejecutiva, personas de que han dado su tiempo

por y para el barrio, necesitan un relevo; porque son más de doce años de servicio altruista sin pedir nada a cambio.

Os animamos a formar parte de esta gran familia, a que os presentéis a participar como parte activa y en primera fila de esta gran Asociación, porque cada uno de nuestros derechos merece la pena ser defendido.

ferrOkey

Las Torres 2000

FERRETERÍA - ELECTRICIDAD

infolastorres@gmail.com





# Vecinos del espacio de la antigua L denuncian que es un peligro y piden al Ayuntamiento que lo arregle

Se han cumplido catorce años de la demolición consensuada de las 48 viviendas sociales que conformaban la que se conocía como L, después de años de deterioro paulatino, tanto de los inmuebles como de la convivencia del vecindario.

Tras aquel conflicto social llegaron de inmediato las promesas de las distintas administraciones implicadas, que presentaron un proyecto de remodelación integral de la zona.

Recientemente, vecinas y vecinos de la zona, situada entre la calle Río

Alberche, Valdehuesa y avenida del Río Boladiez, han mostrado su indignación en el último Consejo de Participación y han explicado a Vecinos la odisea que viven a diario por el estado lamentable y peligroso de este verdadero agujero negro en el urbanismo del barrio.

Vecinos de la urbanización El Greco desde hace tres años han señalado que "cualquiera que haya estrenado un piso en el Polígono sabe la ilusión que esto supone, porque la verdad es uno de los mejores barrios de Toledo".

Sin embargo, las expectativas iniciales no se han cumplido, porque aseguran que "esto es una verdadera desolación, con escaleras destruidas e intransitables, baldosas levantadas por todos lados, precipicios de casi cuatro metros, una vegetación inexistente y ninguna equipación".

Ponen el énfasis en que "esto es un espacio inhóspito y peligroso sobre todo para los niños, que no pueden jugar solos, y los mayores, que en cualquier momento pueden sufrir un accidente".

Por ello ya se han puesto en contacto con el Ayuntamiento para requerirle una solución, pero no han recibido contestación, y "en el Consejo de Participación solo nos dijeron cosas muy genéricas, pero de momento no vemos voluntad política".

Por eso el próximo 24 de junio irán de nuevo al Consejo de Participación, porque "no podemos dejar esta situación así, queremos que nos escuchen y tengan en cuenta nuestra opinión".

## EL DATO

### Promesas incumplidas

Tras el derribo, la Junta sacó a concurso la licitación del contrato de obras de urbanización del área de renovación urbana de la zona de las 48 viviendas sociales, con un importe de más de 3,4 millones de euros.

El proyecto incluía una manzana que se circunscribe entre Río Alberche, Valdehuesa y la avenida del Río Boladiez, con los diferentes usos que se le atribuyen, entre ellos, el de 298 viviendas públicas, donde se reubicarían los vecinos de las 48 viviendas sociales, si así lo deseaban. Asimismo, se contemplaban espacios dotacionales, con creación de nuevos viales y servicios que irán soterrados, como el de agua, luz, gas y telefonía, además de las zonas verdes y dotacionales. De aquella enspección no se ha construido nada, y solo quedan dos viejos carteles que recuerdan los incumplimientos.



V FERIA DE LA TECNOLOGÍA



LAS SINSOMBRO DEL JUANELO VI EDICIÓN: "SIN LÍMITES"

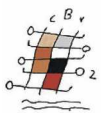

OBSERVATORIO JUANELO

Un balance muy positivo

El viernes 7 de junio se estrenaron en el salón de actos de nuestro centro los mundos de la VI Edición de las *SinSombro del Juanelo*, esta vez con la intención de visibilizar la discapacidad a través de unas historias de superación muy emotivas e inspiradoras. Es el resultado de un año de trabajo de un equipo formado por alumnado, profesorado y familias, en donde los textos son originales de sus autores y autoras, así como la música y animaciones usadas en las presentaciones audiovisuales creadas por los alumnos de Música de 3 ESO y Expresión Artística de 4º. Una edición especial por la intervención, a través de un saludo grabado para toda la comunidad educativa del Juanelo, de dos de los personajes interpretados: José de Luna (protagonista de la entrañable película *Campeones*) e Irene Villa (víctima de terroris-

mo que ha superado todos los límites posibles). Los mensajes transmitidos en la tarde del viernes 7 emocionaron a los asistentes y nos volvieron a motivar para seguir visibilizando historias que iluminan y cambian conciencias.

Y dentro de nuestras dinámicas en las que el alumnado es el protagonista de sus conquistas educativas, el 23 de mayo los alumnos de Proyectos de Robótica participaron en la *V Feria de Tecnología*. Los que año tras año visitáis nuestras instalaciones, conocéis que somos un centro pionero, desde el primer momento nos embarcamos en la robótica, la programación, la impresión 3D, desarrollando metodologías que afianzan competencias STEAM en nuestro alumnado. Este año nuestro alumnado de cuarto curso participó con sus proyectos de sensores de ayuda

en la conducción para personas con discapacidad visual y sensores de nivel de humedad de las plantas. También mostramos nuestro piano digital.

**ES RECONFORTANTE PARA NUESTRA COMUNIDAD EDUCATIVA COMPROBAR CÓMO NUESTRO ALUMNADO SIGUE CON SU PROCESO DE MADUREZ**

Y como cada año, el fin de curso lleva siempre asociado situaciones de estrés, es reconfortante para nuestra comunidad educativa comprobar cómo nuestro alumnado sigue con su proceso de madurez, enfrentán-

dose a pruebas de nivel como las realizadas por el alumnado del Proyecto de Bilingüismo. Preparando pruebas y exámenes, o como nuestro alumnado de segundo de Bachillerato, que durante estos días refuerza contenidos, resuelve dudas y continúa con su preparación para enfrentarse a las cercanas pruebas de Ebau/Evau.

¡Mucha suerte para todos!

Y llegando el curso a su fin, entre graduaciones y despedidas, despedidas alegres pues abren la puerta a un futuro prometedor, celebramos la graduación del alumnado de segundo de Bachillerato, donde alumnado, familias y docentes pudieron disfrutar, emocionarse y sobre todo alegrarse por el reconocimiento al esfuerzo y a un gran trabajo realizado durante estos seis años. Querido alumnado, nuestros mejores deseos para

vuestro futuro. Recordad que en nuestro Centro, el Juanelo, siempre tendréis vuestra casa.

Este mes ha sido intenso con la llegada del final de curso. Es momento de hacer balance, de recoger los frutos del duro trabajo realizado durante todo el curso y, como no puede ser de otra forma, de agradecer a las familias su implicación y su colaboración con el centro.

Durante los primeros días de julio se realizará la matriculación de los alumnos de ESO y Bachillerato para el próximo curso. La secretaría del centro estará abierta de durante el mes de julio de 9:00 h. a 14:00 h.

Toda la información sobre admisión y matriculación en nuestra web [iesjuaneloturriano.es](http://iesjuaneloturriano.es) Plazo de matriculación ESO y Bachillerato: del 3 al 9 de julio. ¡Felices vacaciones!



Del 24 al 30 de JUNIO  
2024

FIESTAS DEL  
**POLÍGONO**

Clases Presenciales - A domicilio - Online

Centro de Enseñanza Personalizada

925 04 00 02 — 606 96 41 46



**TuClase**



Benquerencia  
(polígono)

Primaria ESO  
Bachillerato  
Adultos

Aprender bien es lo importante

[www.clasesparticularestoledo.blogspot.com](http://www.clasesparticularestoledo.blogspot.com)



## Fiestas del Polígono 2024

# SALUDA DEL ALCALDE DE TOLEDO

La llegada de junio es sinónimo de fiestas en muchos barrios de la ciudad, y las de Santa María de Benquerencia tienen ya identidad propia y son unas de las más populares y esperadas por todos los vecinos de Toledo.

Son días para disfrutar en familia y con amigos de las actividades culturales, lúdicas y deportivas que hemos preparado en una completa programación para todos los públicos que contribuye a hacer más barrio, y a seguir posicionándolo como una importante zona de crecimiento de la ciudad.

Habrán destacadas actuaciones y conciertos de gran nivel, como Marlena, Shinova o Mecedades, que estoy convencido, harán las delicias de todos los toledanos que encuentran en las fiestas del Polígono un lugar en el que disfrutar y divertirse.

Somos conscientes de las necesidades y urgencias que presenta Santa María de Benquerencia y así nos lo habéis hecho saber en estos primeros meses de un gobierno que ha dado la voz a los vecinos y a la participación ciudadana, escuchando y atendiendo vuestras demandas.

Así, tal y como nos comprometimos vamos a mejorar el barrio y la vida de los vecinos del polígono. Ya hemos comenzado con la necesaria reforma de la Sala Thalia y seguiremos, en cuanto finalice la temporada, con la piscina municipal de verano. Ambas son obras pendientes desde hace muchos años en dos lugares de ocio y de cultura claves para el barrio, porque contribuyen a la educación, a la diversión y al fomento de los hábitos de vida saludable especialmente entre los jóvenes, a los que este Ayuntamiento, de la mano de la Asociación de Vecinos, quiere situar en el centro de las políticas.

Además, ya hemos dado los primeros pasos para construir el vial que unirá el barrio con Azucaica que marcará un antes y un después en la movilidad de la ciudad y facilitará la vida a quienes os desplazáis en coche o en autobús desde el polígono a otros lugares.

Santa María de Benquerencia es un barrio de puertas abiertas, en constante crecimiento y transformación y un ejemplo de convivencia, dinamismo y participación. Agradezco la implicación de la A.V. El Tajo y de todos los que han colaborado con el Ayuntamiento en la organización de estas fiestas.

Os animo a disfrutar de estos días festivos y a seguir construyendo juntos un barrio mejor, y una ciudad con un mejor presente para garantizar el futuro.



**Carlos Velázquez**  
Alcalde de Toledo

**AutoEscuela**  
**LUMA**    
Avda. Boladiez, 30 Local 1. Telf.: 925 24 17 17

**SI QUIERES AHORRAR DINERO  
APRUEBA A LA PRIMERA**

**¡PROHIBIDO SUSPENDER!**

  
**Grafox**  
IMPRESAS  
[www.grafox.es](http://www.grafox.es)

REALIZAMOS TODO TIPO  
DE TRABAJOS  
DE IMPRENTA

C/ Jarama, 140  
45007 TOLEDO  
T. 925 33 73 11

[grafox@grafox.es](mailto:grafox@grafox.es)   
[presupuestos@grafox.es](mailto:presupuestos@grafox.es)   
699 244 985 

**MARTES  
25 DE JUNIO**

## FIESTA DE LA ESPUMA

- Lugar: Recinto Ferial de Santa María de Benquerencia
- Hora: 20:30 horas
- Organiza: AVV El Tajo.
- Colabora: Excmo. Ayuntamiento de Toledo.

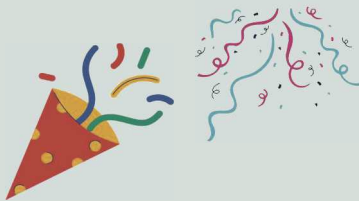

**fiesta de la espuma**

Martes  
25 de Junio

Recinto Ferial  
de Santa María de Benquerencia  
20:30 hrs

Organiza:  
**avv.**  
"El Tajo"

Colabora:  
AYUNTAMIENTO DE  
TOLEDO

Ocio Alternativo  
**LUZIONES  
ANIMACIONES**



# AUTO-BREMAR

CHAPA • PINTURA • MECÁNICA

C/ Jarama, 108  
45007 Pol. Ind. TOLEDO  
Tlf: **925 24 09 76**  
Tlf: **617 37 80 60**  
Tlf: **620 85 02 11**  
E-mail: taller@autobremar.com

[www.autobremar.com](http://www.autobremar.com)

18 años siendo tu kebab de confianza



Servicio a domicilio 925 054 049  
612 290 699

El pedido mínimo para llevar a Polígono 10€ + 0,5€(envío)

C/ Río Alberche, 64 - Local 4 / C/ Tomerías 15,  
Santa María Benquerencia / 45001 (Casco)



PAÍSO CON TARJETA A DOMICILIO

**MIÉRCOLES  
26 DE JUNIO**

**CONCIERTO DE LA  
BANDA DE MÚSICA  
'UNIÓN MUSICAL  
BENQUERENCIA'**

Lugar: Recinto Ferial de Sta. María de Benquerencia

Hora: 22:00 horas

Organiza: AVW 'El Tajo'

Colabora: Excmo. Ayuntamiento de Toledo



ferrOkey

**Las Torres 2000**



**FERRETERÍA - ELECTRICIDAD**

infolastorres@gmail.com

# FESTIVAL DISTRITO 4507

III EDICIÓN  
RECINTO FERIAL DEL POLÍGONO  
TOLEDO



RECINTO FERIAL DEL POLÍGONO

JUEVES 27 JUNIO

MARLENA

BEDANCE – VALIENTE COBARDE – ANDRÉS COMA DJ  
(ESCUELA DE BAILE)

VIERNES 28 JUNIO

SAUROM

BAJO CUERDA – CLAN.DESTYNNNE – DJ PINEL – CARLOS PINTO

SÁBADO 29 JUNIO

SHINOVA

MALQUERENCIA – BAUER – DESINGLES

DOMINGO 30 JUNIO

MOCEDADES

Mahou  
★★★★★

Coca-Cola

**JUEVES  
27 DE JUNIO**

**ACTUACIONES MUSICALES DE MARLENA  
BE DANCE - VALIENTE COBARDE -  
ANDRÉS COMA DJ**

- Lugar: Recinto Ferial de Santa María de Benquerencia

21:00 - Exhibición Be Dance

22:15 - Valiente Cobarde

23:30 - Marlena

00:45 - Andrés Coma Dj

\*Los Horarios podrían sufrir modificaciones

- Organiza: Excmo. Ayuntamiento de Toledo

A banner for 'The Times Cócteles Concertos Celebraciones'. The background is yellow with various cocktail ingredients like lemons, limes, and ice cubes. The text 'the times' is on the left, and 'CÓCTELES CONCIERTOS CELEBRACIONES' is in large white letters in the center. At the bottom, it says 'EN THE TIMES TE OFRECEMOS TODO LO QUE NECESITAS.'

**the times**

**CÓCTELES  
CONCIERTOS  
CELEBRACIONES**

EN THE TIMES TE OFRECEMOS  
TODO LO QUE NECESITAS.



**VIERNES  
28 DE JUNIO**

## **XLVI CARRERA PEDESTRE POPULAR TOLEDO-POLÍGONO**

Hora: 21:00 horas

Salida: Puerta de Bisagra

Llegada: Paseo Juan Pablo II (detrás de la Biblioteca 'Almudena Grandes')

Organiza: AVV 'EL Tajo'

Colabora: Excmo. Ayuntamiento de Toledo

**46<sup>a</sup> CARRERA  
PEDESTRE POPULAR**  
*Toledo - Polígono*  
*Memorial Marcial Díaz*  
*Apostando por un barrio sostenible*

**28 JUNIO 2024**  
**21:00H**

**SALIDA**  
**PUERTA BISAGRA**  
**META**  
**PLAZA POETA FG. LORCA**

**ORGANIZA**  
**avv**  
**"el TAJO"**

**DIR. TÉCNICA**  
**15**  
**Evedeport**  
**15**  
**TOLEDO**

**COLABORA**  
**Toledo**  
**15**  
**TOLEDO**

**PATROCINA**  
**Auto-Motor**  
**SOLISS**  
**AHORRAMAS**  
**CI**

**INSCRIPCIONES: [WWW.EVEDEPORT.ES](http://WWW.EVEDEPORT.ES)**



 C/ Río Marchés. 15-44. Toledo  
[www.euomotorsl.es](http://www.euomotorsl.es)

**EuroMotor**

925 24 11 68



**APROVECHA LA  
OFERTA  
VUELTA AL  
COLE!!**



**RST PAPELERIA Y COPISTERIA**

**TODO EL MATERIAL DE PAPELERÍA QUE  
NECESITAS**

**\*FOTOCOPIAS**

**\*PLASTIFICACIONES**

**\*ENCUADERNACIONES**

[rstpapelaria@reprografiaisistemas.es](mailto:rstpapelaria@reprografiaisistemas.es)



658680709/  
925415992



PASEO FEDERICO  
GARCIA LORCA, LOCAL  
IG

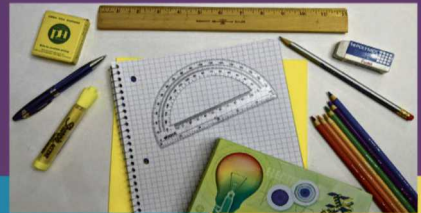

EST 001

# VIERNES 28 DE JUNIO

## ACTUACIONES MUSICALES DE SAUROM BAJO CUERDA - CLAN.DESTYNNNE - DJ PINEL - CARLOS PINTO

- Lugar: Recinto Ferial de Santa María de Benquerencia

21:30 - CLAN.DESTYNNNE

22:30 - BAJO CUERDA

23:45 - SAUROM

2:00 - DJ'S PINEL & CARLOS PINTO

\*Los Horarios podrían sufrir modificaciones

- Organiza: Excmo. Ayuntamiento de Toledo

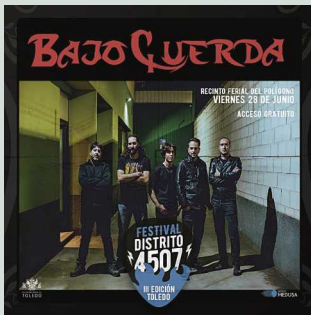
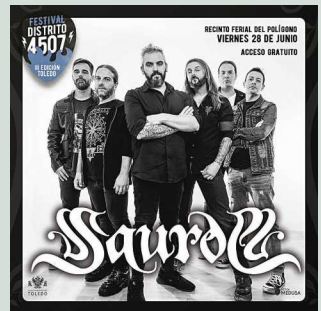

CERVECERIA



EL BUHO

**RACIONES  
HAMBURGUESAS  
TOSTAS & BOCADILLOS  
MENÚ INFANTIL**

Paseo Federico García Lorca  
Toledo

CERVECERIA



EL BUHO

# SÁBADO 29 DE JUNIO

## ACTUACIONES MUSICALES DE SHINOVA - MALQUERENCIA - BAUER - DESINGLES

• Lugar: Recinto Ferial de Santa María de Benquerencia

21:30 - MALQUERENCIA

22:35 - BAUER

23:50 - SHINOVA

01:50 - DE SINGLES

\*Los Horarios podrían sufrir modificaciones

• Organiza: Excmo. Ayuntamiento de Toledo

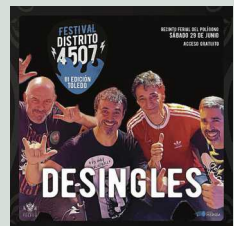

 **Bonilla Motor**

**NUEVO 208**  
ELÉCTRICO, HÍBRIDO  
Y GASOLINA



  
**EXPOSICIÓN  
VEHÍCULOS DE  
OCASIÓN**  
Calle Río Marches, 77 Toledo

  
**RENT A CAR**  
Servicio de alquiler de  
vehículos a particulares  
o empresas  
+34 722 464 628

  
**SERVICIO OFICIAL  
PEUGEOT  
Y TALLER  
MULTIMARCA**  
CITA PREVIA:  
bonillamotor.com/taller/

Calle Río Valdecarza, 14 Toledo

 **Grupo Bonilla** [www.bonillamotor.com](http://www.bonillamotor.com) 925 24 54 39



T.: 925 092 764  
925 693 752 526  
[info@habitol.es](mailto:info@habitol.es)

# ¿VENDES O ALQUILAS?

AHORRA TIEMPO

AHORRA DINERO

VALORACIÓN GRATUITA

QUIERES VENDER  
O ALQUILAR UNA **VPO**  
TE ASESORAMOS...

Av. Río Boladiez, 34. Local 2 - Toledo - 45007

[www.habitol.es](http://www.habitol.es)

# DOMINGO 30 DE JUNIO

## ACTUACIÓN DE MOCEDADES

Lugar: Recinto Ferial de Sta. María  
de Benquerencia

Hora: 22:30 horas\*

\*Los Horarios podrían sufrir modificaciones

Organiza: Excmo. Ayuntamiento  
de Toledo

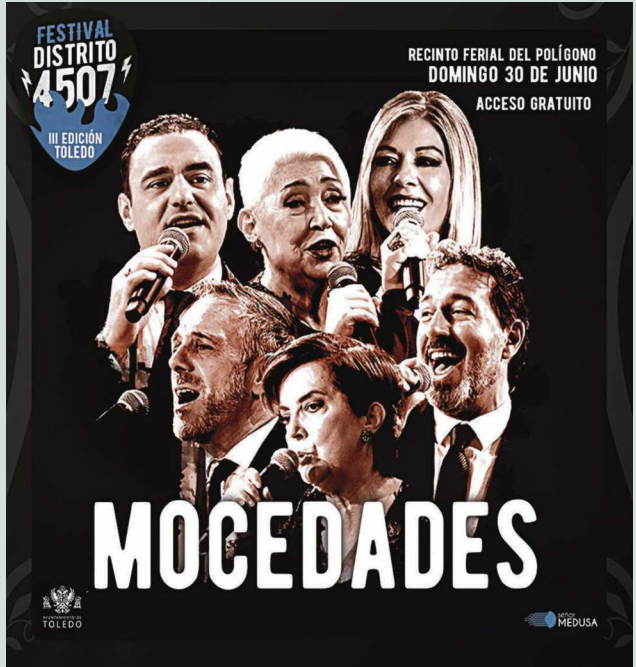
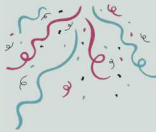

## La pasión compartida

**PANADERÍA  
PASTELERÍA**

### NUESTROS INGREDIENTES

Lo mantequilla es mantequilla y lo nata es nata. Apostamos por una materia prima de calidad, buscando marcas que así lo garanticen.

### HECHO A MANO Y CON AMOR

Todos nuestros productos los elaboramos en el obrador que hay justo detrás del mostrador

*Los productos que usamos son de negocios de al lado nuestro, la carne para nuestras empanadas, la fruta para nuestras tartas...*

*nos gusta colaborar con nuestros vecinos*

### LIBRERÍA Y ESPACIO PARA EL ARTE

*Libros que hablan de emociones, de la esencia, de filosofía de risa de Arte. Libros ilustrados para pequeños y no tan pequeños...*

*Un espacio para el Arte, si buscas exponer, este es tu sitio llámanos...*

De martes a viernes de 9:00 a 15:30 h.

Sábado y domingo de 9:00 a 14:30 h.

Lunes cerrado



**EL HORNITORICO**  
PANADERÍA PASTELERÍA LIBRERÍA

Teléfono 688 747 155

C/ Río Cascajoso, s/n

45007 Polígono Residencial (Toledo)

[hola@elhornitorico.com](mailto:hola@elhornitorico.com)

[www.elhornitorico.com](http://www.elhornitorico.com)

**:sfmotor**  
*premium*

**El equipo  
de tu barrio**



**COMPRA Y VENTA  
VEHÍCULOS OCASIÓN**

**ABRIMOS  
365  
DÍAS**

*Compramos tu coche, pago en el acto, con la mejor  
tasación del mercado. Financiación del 100%.*



**925 234 795 - 691 822 264 / C/ RÍO JARAMA 99 (frente a la antigua ITV) - sfmotor.es**



# El balcón del "Alfonso"

## Premios Comunidad IES Alfonso X

••Permitánnos una reflexión. Un centro educativo es una institución con un mandato constitucional. Una escuela o un instituto es la herramienta con la que nuestra democracia garantiza el derecho universal a la educación de todos nuestros jóvenes. Así pues, la formación intelectual del alumnado, su inserción en diferentes saberes y áreas del conocimiento, es el objetivo prioritario de toda institución educativa.

No obstante, en todo centro educativo, detrás de exámenes, presentaciones, trabajos o actividades de cualquier índole, subyace una serie de valores intangibles, a priori invisibles, que en realidad son el sustento de todo lo anterior. **No hay éxito educativo sin el valor del trabajo, la constancia, el tesón, el esfuerzo, la dedicación, el afán de superación,** etc. Además, sin olvidarnos

del sustrato donde todos estos elementos se asientan: el compañerismo. Como seres sociales que somos es imprescindible tejer estos lazos afectivos entre compañeros, que después serán nuestros amigos, durante los años de clase, o para el resto de nuestra vida.

Ante el riesgo de que estos sentimientos que compartimos con usted, estas ideas que tenemos tan claras en el Alfonso, se las lleve el viento, es necesario materializarlas, darle forma concreta y transmitir las. Por un lado, que nuestro alumnado sea consciente de todo lo valioso que nuestro centro contiene, todo lo precioso que su trabajo diario conlleva; por otro lado, es preciso resaltar a ese alumnado, crear arquetipos, establecer referentes cuyas cualidades permeen en el resto de la comunidad educativa. Por ese motivo nació

nuestra iniciativa de los **PREMIOS COMUNIDAD IES ALFONSO X EL SABIO**, este curso 2023/2024 ya en su VIII edición, que persiguen resaltar todos esos valores que ya hemos comentado. Además, cada edición se dedica a una figura femenina y este año, aprovechando el hito histórico de que Castilla-La Mancha ostente el prestigioso título de Región Europea del Deporte para el año 2024, la atleta toledana, y graduada en Medicina, Irene Sánchez-Escribano ha sido la madrina de los premios, una mujer que encaja perfectamente en el espíritu de los mismos, ya que ha sabido compaginar su pasión por el deporte con la formación académica, un ejemplo a seguir para nuestro alumnado y motivo de orgullo para todos nosotros.

Como todos los años se ha hecho especial hincapié en los valores de

nuestro alumnado, especialmente en el **crecimiento personal y académico** y en el **compañerismo**, ambas categorías importantes en los premios. En ambos casos cada grupo del centro ha elegido, por un lado, qué miembro de su clase, partiendo de una situación adversa o complicada, ha mejorado notablemente y, por otro, quién puede ser considerado el mejor compañero o compañera del grupo. El tercer tipo de premio es a los **expecientes académicos más brillantes** de cada etapa educativa impartida en el centro. Además, entregamos menciones especiales al **mérito matemático, deportivo, tecnológico y al mérito en ajedrez**. Finalmente, también reconocimos la labor de los docentes jubilados del curso pasado con el premio al **mérito docente**.

En definitiva, unos premios de los que nos sentimos muy orgullosos, un momento en el que pensamos como comunidad, poniendo en valor aspectos fundamentales que devienen en pilares robustos de la formación académica de nuestro alumnado. Y un mensaje: **esto es lo que somos, y esto es lo que queremos seguir siendo; un centro educativo del que sentiremos orgullosos alumnado, docentes y familias, en definitiva, todo un barrio, el Polígono.**

Creando comunidad, así nos encontramos, y con ese objetivo seguimos trabajando desde la responsabilidad y el compromiso, con vocación de servicio público. Y en esta apasionante tarea que es la EDUCACIÓN contamos con todos, contad con nosotros.



IES ALFONSO X EL SABIO

Más de 40 años compartiendo conocimiento



# FACUA consigue que Consumo multe a cuatro aerolíneas

«Queridos vecinos y vecinas: Se acercan las deseadas vacaciones de verano y puede ser que tengamos en mente viajar, más concretamente en avión. Y, por eso, el tema que traemos para este mes tiene que ver con lo que nos cobran en muchas ocasiones por el equipaje de mano y de la importante multa que ha impuesto consumo por esta práctica abusiva.

En efecto, La Secretaría General de Consumo del Ministerio de Derechos Sociales, Consumo y Agenda 2030 ha resuelto un expediente sancionador por el que multa con más de 150 millones de euros a Ryanair, Vueling, EasyJet y Votolea por el cobro de un cargo extra a los usuarios que llevan equipaje de mano en cabina, una práctica denunciada por FACUA-Consumidores en Acción desde 2018.

Las multas también incluyen otras tres prácticas ilícitas: el cobro por selección de asiento cuando se viaja con personas dependientes, como discapacitados y niños pequeños, que al igual que el asunto del equipaje de mano ha sido clasificado como infracción muy grave. Y otras dos por infracciones calificadas como graves: prohibir el pago en metálico en la compra de billetes en los aeropuertos y la omisión de

información y falta de claridad en los precios publicados, lo que dificulta a los usuarios la posibilidad de comparar las ofertas y distorsiona el posicionamiento de las aerolíneas en las búsquedas por internet.

FACUA valora muy positivamente este hito histórico en la protección de los derechos de los consumidores llevado a cabo desde el ministerio de consumo.

«Han sido casi seis años batallando para lograr que las autoridades actúen contra unas prácticas por las que las aerolíneas vienen inflando ilícitamente sus beneficios y por fin lo hemos logrado», señala el secretario general de la asociación, Rubén Sánchez, que anima a los usuarios afectados a reclamar su dinero.

FACUA advierte de que los consumidores tienen derecho a reclamar la devolución de estos cargos extra y señala que está tramitando numerosos casos en defensa de afectados. En caso de recibir respuesta negativa de las aerolíneas, la asociación les insta a interponer denuncias ante las autoridades de consumo de sus comunidades autónomas solicitando sanciones y a acudir a los tribunales. Pueden hacerlo sin coste, ya que para cantidades inferiores a 2.000 euros no

es obligatorio acudir con abogado ni procurador.

La multa más alta, para Ryanair La compañía objeto de la mayor sanción es Ryanair, la primera que comenzó a cobrar por el equipaje de mano, en noviembre de 2018. Tras ella, Vueling, y a continuación, a mucha mayor distancia, EasyJet y Votolea.

Se trata de las primeras multas impuestas por la autoridad de Consumo del Gobierno de España desde que asumió la potestad sancionadora en mayo de 2022. Lo hizo como consecuencia de una modificación de la ley general para la defensa de los consumidores introducida a raíz de reivindicaciones históricas de FACUA que fueron asumidas por el ministerio de consumo. Hasta entonces, se trataba de una competencia exclusiva de las administraciones de consumo autonómicas y municipales.

Las sanciones son también las más altas que ha aplicado en la historia una autoridad de protección de los consumidores. De hecho, la impuesta a Ryanair multiplica por mucho los importes de las que hasta ahora ocupaban los dos primeros puestos del ranking por su cuantía, en ambos casos también consecuencia de denuncias

de FACUA. Se trata de los ridículos 3,15 millones de euros con los que la Junta de Andalucía multó a Unicaja en 2017 por la cláusula suelo de sus hipotecas y los 2,9 millones impuestos por la Comunidad de Madrid en 2007 por el redondeo al alza en la facturación de las llamadas, otro fraude denunciado por FACUA que cada año reportaba a las compañías de móvil más de mil millones de euros.

## 2021: PRIMERA DENUNCIA DE FACUA EN EL MINISTERIO

FACUA interpuso la primera denuncia ante el Ministerio de Consumo por el cobro del equipaje de mano en octubre de 2021, concretamente contra Vueling. Anteriormente, en 2018, ya había denunciado a Ryanair y Wizzair ante la Agencia Estatal de Seguridad Aérea y la Comisión Nacional de los Mercados y la Competencia (CNMC) por este motivo, sin que ninguno de los dos organismos se comunicara ningún tipo de actuación al respecto.

## QUÉ DICE LA LEY

En sus denuncias ante el ministerio y las autoridades autonómicas de consumo, FACUA viene argumentando que el cobro por el equipaje de mano vulnera tanto la legislación

del sector aéreo como la de defensa de los consumidores.

Así, la asociación advierte de que incumple la Ley de Navegación Aérea, donde se establece que "el transportista estará obligado a transportar de forma gratuita en cabina, como equipaje de mano, los objetos y bultos que el viajero lleve consigo". Sólo contempla como excepciones "razones de seguridad, vinculadas al peso o al tamaño del objeto en relación con las características de la aeronave".

Francisco Ferrer



Para más información a través del correo [clm@facua.org](mailto:clm@facua.org) y de la página [facua.org/clm](http://facua.org/clm)

## CINE DE SOBREMESA

### La taquilla de cine está bajo mínimos

«Muchos os preguntaréis por qué la gente va cada vez menos al cine. Será porque no tenemos tiempo, puede ser, será porque no tenemos dinero, también puede ser, o será porque no estrenan películas interesantes, definitivamente no. Creo sinceramente que la razón más sólida por la que la gente va cada vez menos al cine es porque no se puede capitalizar. No puedes grabar 70 historias de Instagram en el cine, pero sí que puedes hacerlo en ese restaurante fusión tan guay que han abierto en el barrio pijo de tu ciudad. A la gente ya no le interesan los planes que no se pueden compartir en redes sociales. La gente solo quiere engordar cada vez más a su gallina de los huevos de oro en un intento desesperado por ser igual que su influencer favorito. ¿No os parece

triste? Me gustaría que reflexionéis sobre esto y penséis cuantos planes habéis hecho sin sacar el móvil del bolsillo. Ya os digo yo que son pocos.

### ME DA MUCHA RABIA CUANDO ALGUIEN SACA EL MÓVIL EN EL CINE. PARA ESO, QUÉDATE EN TU CASA VIENDO LA QUE SE AVECINA O A ANA ROSA QUINTANA

Voy muchísimo al cine porque me encanta y es mi lugar de escape. Es donde puedo viajar a otros mundos durante el metraje y olvidarme de

mis problemas, aunque solo sea un ratito. Y me da mucha rabia cuando alguien saca el móvil en el cine. Si quieres sacar el móvil te quedas en tu casa viendo *La que se AVECINA* o el programa de Ana Rosa Quintana. Desde aquí quiero llamarnos a todos los que sacáis el móvil maleducados y os quiero pedir que por favor tengáis un poco de empatía con la gente que de verdad quiere ver la película. Si no te interesas eres libre de irte y grabar una historia diciendo que la película era una mierda, para así conseguir ese poquito de dopamina que necesita tu cerebro al ver que te han dado un like.

El fin de las salas de cine no va a venir ni por las plataformas de streaming, ni por las películas de Marvel, ni porque no tengamos tiempo o dinero. El fin de las salas de cine va a venir de la mano de este capitalismo extremo que lo fagocita todo a su paso. No nos dejan culturizarnos porque nos quieren tontos y sumisos para poder llevar a cabo sus políticas neo liberales. No vayas a la biblioteca a

leer libros porque eso no lo puedes compartir en Instagram. No vayas al cine porque eso tampoco lo puedes compartir. Ve al nuevo centro comercial ultra grande que vende de todo lo que te puedas imaginar y que no necesitas, ve a la última discoteca de moda y graba 55 historias, créate una cuenta en Twitter con una bandera de España y empieza a decir que los ocupas y los MENAS están rompiendo España. Pero por favor sobre todo no te culturices. Así será más fácil comerse la cabeza.

Pablo Camarena



## El barrio no es un rally, seamos prudentes al volante

«El pasado 24 de mayo una mujer de 30 años fue atropellada en un paso de peatones de la calle Río Alberche sobre las 9 de la mañana. La rápida actuación de una ambulancia de urgencias permitió la atención inmediata de la mujer y su traslado al Hospital Universitario de Toledo (HUT) para recibir atención médica.

Coincidiendo con esta noticia, un vecino nos ha escrito para pedir al vecindario que se extreme la prudencia al volante, pues él también sufrió una accidente de tráfico hace cuatro meses, del que todavía se está recuperando.

«Tenemos que ser conscientes de que debemos poner freno y no ir a grandes velocidades, y ser cautos, señala, que no estamos en un rally». Pide que se tomen medidas para evitar los puntos negros que hay en el barrio.



# A propósito de SALF

••El pasado domingo 9 de junio la Unión Europea celebró sus elecciones parlamentarias, unos comicios a los que apenas tomamos en serio y que, por el contrario, una vez que España es miembro de pleno derecho de la UE, son mucho más importantes de lo que pensamos.

Creo que es el momento de poner pie en pared y frenar el avance de quienes gritan lo que queremos oír, pero hacen lo que no que no queremos escuchar.

Cuando le preguntaron al escritor ruso Antón Chejov sobre la naturaleza de las sociedades fallidas respondió: "En las sociedades fallidas hay mil tonos por cada mente exitosa y mil palabras torpes por cada palabra consiente. La mayoría siempre sigue siendo tonta y constantemente domina a lo racional. Si ves temas triviales al frente de las discusiones en una sociedad y personas triviales ocupan un

lugar central, entonces estás hablando de una sociedad muy fallida.

Por ejemplo, millones de personas bailan y repiten canciones y palabras sin sentido, y la persona que escribió la canción se vuelve famosa, conocida y amada. Incluso las personas tienen su propia opinión sobre cuestiones de la sociedad y la vida.

En cuanto a escritores y autores, nadie los conoce y nadie les da valor ni peso. A la mayoría de la gente le gusta la mezquindad y el entumecimiento. Alguien que nos droga para hacernos perder la cabeza, y alguien que nos hace reír con tonterías, es mejor que alguien que nos despierta a la realidad y nos lastima diciendo la verdad.

Por tanto, la democracia no es adecuada para sociedades ignorantes, porque la mayoría ignorante decidirá su destino".

Considero a la sociedad española

inteligente, al menos no ignorante. Por eso, me cuesta creer la capacidad de absorción de proclamas como las que el líder de SALF ha tenido en estas elecciones Europeas.

Ya dijo el profesor Tierno Galván a sus alumnos en la Universidad que los derechos y libertades que hoy disfrutamos no se consiguieron sin esfuerzo. Costó muchos sacrificios y muchas vidas lograrlos. Y eso, a las nuevas generaciones hay que hacérselo llegar. Alvisé Pérez no tiene programa electoral, porque su único objetivo es el blindaje jurídico que le ofrece el cargo de eurodiputado. Siendo aforado es más difícil adoptar medidas legales contra los insultos, la desinformación o las mentiras que proclama.

Está claro que la clase política tiene que hacérselo mirar. Esta sociedad va hacia unos derroteros muy peligrosos. El profesor de la UOC Alexandre

López-Borrull señala que "la política cada vez es más ruidó, diversión y entretenimiento, hay menos batalla ideológica y así es más fácil que este tipo de personajes se hagan un hueco a través de sus ataques".

A lo contribuye también que cada vez es más importante salir en los medios o en las redes sociales, que el clásico programa de propuestas, porque la verdad es que pocos se lo leen y lo otro pocos lo cuestionan.

La política-entretenimiento ha venido para quedarse si no lo remediamos. Hay muchos jóvenes que han asegurado haber votado a Alvisé "por el dinero". Y lo único que les importa de este voto es conseguir esa parte del sueldo que ha prometido sortear entre sus seguidores, con lo que cobre como parlamentario.

Del trabajo en pro de su país, de medidas para mejorar la vida de los es-

pañoles, de los problemas reales de los jóvenes, de los agricultores, de la vivienda, de la educación, de la sanidad... deseo, mejor no hablarnos por que no tenemos ninguna medida para afrontar estos problemas.

Él buscaba el apoyo de un electorado joven que suele ser más pasota o abstencionista y lo ha encontrado. Su único objetivo en todo esto era conseguir el aforamiento y lo ha logrado y sus votantes hacer un voto de castigo para la clase política y apuntarse a recibir ese dinero de Europa.

La única parte positiva es que con tres escaños no va a llevar a cabo nada de lo que proclama ni tampoco muchos compañeros de viaje. Pero, la sociedad en su conjunto debe reflexionar sobre todo esto. Y empezar por los más jóvenes es primordial.

R. Nogués

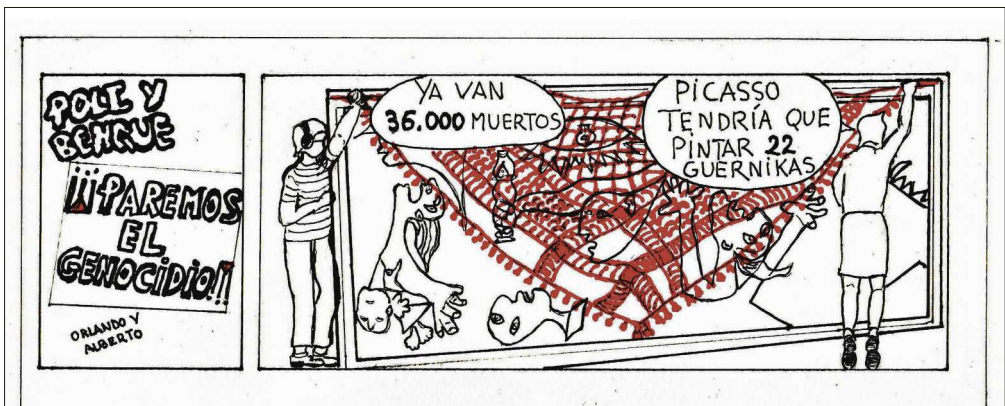

**PROGEM**  
Promoción y Gestión de Empresas

ASESORÍA DE EMPRESAS + FISCAL + LABORAL + CONTABLE + EXTRANJERÍA

**SEPRO OL S.L.**  
Mediación de Seguros

CORREDOR DE SEGUROS CON LICENCIA DGSFP - F2761

**Teléfono 925 23 31 62**

Web: [www.progesem.com](http://www.progesem.com) + E-mail: [administracion@progesem.com](mailto:administracion@progesem.com) + Paseo Federico García Lorca, 6 A + 45007 TOLEDO

# PASEO PEATONAL FEDERICO GARCÍA LORCA

## “tu comercio cercano”

¡Recuerda que puedes encontrar aquí todo lo que necesitas!

**CENTRO TEJANO**  
*La Tienda de Moda*

**CELEBRAMOS NUESTRO 30 ANIVERSARIO CON TODOS NUESTROS CLIENTES, AMIGOS Y SEGUIDORES**

**VALE 30€**

**SORTEANDO DURANTE TODAS LAS SEMANAS DEL MES DE MAYO Y HASTA EL 8 DE JUNIO VALES DE COMPRA DE 30€ EN TIENDA FÍSICA Y 30€ EN REDES**



**HECHIZOS ESTILISTAS**

925 33 37 72

C/ Río Retamosillo, 11 C. junto a tienda de Informática (SI) Polígono Residencial TOLEDO



**the times**



**LO MEJOR PARA TU NEGOCIO TU PUBLICIDAD AQUÍ DÉJATE VER**

**uthopía**  
Craft Beer & Street Food



**RSST COPISTERIA Y PAPELERIA**

925 415 992 | 658 680 709

**DURANTE EL MES DE SEPTIEMBRE, POR COMPRAS SUPERIORES A 30€, TENÉIS UN 20% DE DESCUENTO**

[WWW.REPROGRAFIAYSISTEMAS.ES](http://WWW.REPROGRAFIAYSISTEMAS.ES)  
[RSPAPELERIA@REPROGRAFIAYSISTEMAS.ES](http://RSPAPELERIA@REPROGRAFIAYSISTEMAS.ES)



Venga a **FIORE TINTORERIA**

**- ES LO MEJOR Y NO CUESTA MAS -**

Piso, Federico García Lorca, 3-1  
45007 Polígono Residencial (TOLEDO) © 925 23 35 96



**BARBERIA**

**ROBERTO TORRES**

roberto.torres\_barberia

604 985 442

Paseo Federico García Lorca 5A  
Santa María de Benquerencia (Toledo)



# EL COMERCIO DE BARRIO SIEMPRE ESTÁ A TU LADO: !DISFRÚTALO!

# Rincón literario

Vecinos abre este rincón literario en colaboración con el Club de Poesía del barrio. Si quieres colaborar con esta sección literaria no dudes en enviarnos tus poesías a [avpoeticaeltajo@gmail.com](mailto:avpoeticaeltajo@gmail.com); ¡Te esperamos!

## Sesenta grados

He puesto en prelavado  
y a más de sesenta grados  
los desafíos, engaños y miedos  
acompañados de sus agonías y frustraciones.  
Los egos, la violencia y el machismo  
van en programa aparte,  
a noventa de temperatura  
con extra de detergente  
más doble dosis  
de suavizante concentrado  
más fácil planchado.  
Después de aclarar y centrifugar  
los sueños de las almas rotas  
que solo desean la paz  
y la justicia social,  
lo he lavado todo a blanquear  
muy bien estrafado,  
para que ni una sola arruga  
deje huella entre tanta hostilidad,  
desamparo y amargura.



María José Mercader  
Foto: Pedro Ignacio Fernández

## Domingos

Ya no huele  
a domingo...  
Ni a zapatos nuevos  
ni a calcetines blancos,  
ni a abrigo de lana  
ni a cinta en el pelo.  
Ya no huele  
a domingo...  
Ni a chocolate caliente  
ni a churros en la esquina,  
ni a pipas del quiosco  
ni a los chicles Bazoka.  
Ya no huele  
a domingo...  
Ni a mermiso de la misa  
ni a las velas del santo,  
ni a la limosna del pobre

ni a la lucha del Domund...  
Ya no huele  
a domingo...  
Ni a paseo por el Retiro  
ni a Tebeo semanal,  
ni a cine matinal  
con palomitas calientes.  
Ya no huele  
a domingo...  
Ni a Pastero madrileño  
ni a los viejos discos,  
ni a los polillos de colores  
ni a los maltruchos juguetes.  
Ya no huele  
a domingo...  
Ni a comida familiar  
con la sabrosa paella,

ni a visita a los abuelos  
con bandeja de pasteles.  
Ya no huele  
a domingo...  
Ni a excursiones al pueblo  
ni a los alegres pantanos,  
ni a la tortilla de patatas  
en el Parque Sindical.  
Ya no huele  
a domingo...  
Ni a los crujientes barquillos  
ni a las ricas chufas,  
ni a las castañas asadas  
en la Puerta del Sol.  
¿Cuando se perdió  
su aroma?  
¿Dónde fueron

los domingos...?

Se marcharon un buen día  
de la mano  
de mi infancia,  
convirtiéndose  
en recuerdos  
que me amanzan  
mi sonrisas  
con un toque  
de nostalgia.  
Ya no huele  
a domingo...

Yolanda Vallés Blanco

## El umbral eterno

Como una mortaja de desánimo,  
la muerte se posa en ti,  
te envuelve con su helado tacto,  
vuelve de mí mismo el rostro,  
que en vida me dedicaba.  
Como una sombra invisible,  
se cuela en un resaca de tu alma  
para que emprenda el vuelo y se vaya.  
Todo lo emudece,  
agrieta los mudos labios,  
se agita como una mariposa oscura  
para que el cuerpo mute en crisálida.

Los que ven el proceso,  
ahondan en llanto,  
y cuidan la ausencia y el vacío que has dejado.  
Los que nos hemos quedado  
te desimos adiós con atardeceres ensuñados,  
recordando tu imagen en la memoria muerta,  
de tu esencia a nuestro lado.

Lola Gamito Piñero  
A Rebeca, descansa en paz.

## Infancia

Para cuando me di cuenta  
mi infancia me abandonó.  
Hubiera querido que se quedara,  
intenté retenerla  
pero día a día  
la fui sintiendo más distante.  
Ya no compartamos los juegos  
que en otra época  
tantos buenos ratos  
nos hicieron vivir,  
ni los sueños... ni nada.  
La vi alejarse  
y no pude evitarlo.  
Durante mucho tiempo  
mantuve la esperanza  
de que volviera,  
continuaba sintiéndola  
tan cercana  
que creía escucharla  
en el silencio de mi habitación,  
mientras recordaba

todo lo vivido juntas.  
Pasado el tiempo,  
asumi que no regresaría  
y me aferré a su recuerdo  
para no olvidarla.  
Ahora, años después  
he comprendido  
que nunca se fue del todo.  
Un pedacito de su esencia  
permaneció dentro de mi corazón  
y... a menudo,  
me sorprende contemplando  
a la niña de entonces.  
Ella me mira  
con su transparente  
semitarrito infantil,  
mientras, con picara sonrisa  
me dice:  
"Nunca me fu"

Yolanda Vallés Blanco

## No sé

No imagino estar sin mí,  
en este olvido constante.  
Sin cabeza en un mundo  
de camuflado loco.  
Pienso en la noche  
sin rumbo ni música,  
olvidada en el olvido.  
Simple en el Nímbro.  
Rota o entera, contradicción

en lo contrahecho,  
no me imagino tendida en la luna,  
ni suspirar claveles,  
ni tampoco comer el vacío  
y desaparecer en la noche.  
No me imagino sin tiempo,  
eterna pluma sin pies ni cabeza.

Esther Betanzos

# Novedades infantiles

## BIBLIOTECA ALMUDENA GRANDES

## El mamut que se halló en el Polígono y se perdió en un museo

..A mediados de octubre de 1973 apareció, en una de las múltiples gravas que se explotaban para la construcción de las calles del barrio, a la altura de Laguna de Arcas y Ventolamar, la testa y defensas (cabeza y colmillos) de un enorme elefante, conocido desde entonces como "el elefante del Polígono", aunque más tarde fue identificado como un mamut.

El río, en su discurrir de este a oeste, excavando su cauce entre glaciaciones, debió alcanzar este nivel hace 400.000 años, al final de uno de los períodos gélidos de la Tierra. Las temperaturas eran relativamente frescas, aunque ya no necesariamente muy frías, con tendencia hacia un clima más templado. El paisaje era de tipo estepa o sabana, con amplios espacios abiertos, por donde deambularía la fauna adaptada a estos ecosistemas.

Probablemente las condiciones climáticas anteriores habían hecho difícil la presencia humana. Es posible que los primeros humanos (los primeros vecinos del barrio) pasearan ya por lo que ahora



es la parte más alta de Vía Tarpeya hace 750.000 años, en un período cálido y templado, aunque las herramientas localizadas en las gravas de esos instantes son dudosas.

El mamut (*Mammuthus trogontheri* o Mamut de Estepa), fue en vida un gran macho de cuatro metros de altura, con colmillos que alcanzaban los 2,66 metros. Pastaba en las praderas compar-

tiendo espacio con manadas de caballos, toros gigantes, grandes ciervos y, probablemente un poco después, con hipopótamos que nadaban en el río. En esos momentos debieron aparecer de nuevo los humanos, una especie conocida como pre-neandertales u Homo heidelbergensis, como lo atestigua el hallazgo de herramientas de piedra por encima del nivel donde apareció el elefante.

El mamut probablemente murió por enfermedad o de viejo, fue consumido por carroñeros y al poco tiempo quedó cubierto por los limos del río en una de sus múltiples crecidas para, en seguida, ser arrastrado y quedar depositado junto a gravas y arenas, y las herramientas de piedra abandonadas por los humanos, en una de las terrazas o depósitos de gravas del río.

Algo más tarde, cuando ya el río había abandonado esa cota y circulaba a una altura entre Boladiez y Alberche, durante un gran período cálido, los humanos ocuparon de nuevo el espacio, ahora de forma más intensa. Su rastro se encuentra en los yacimientos cercanos, como Pinedo. En el Polígono, sin embargo, en un contexto de crecimiento urbano importante, las faunas y herramientas prehistóricas no se buscaron, o se ignoraron, perdiéndose entre las gravas y arenas extraídas para construir los nuevos edificios y viales.

En su momento se trató de un hallazgo espectacular, poco fre-

cuente, y fue valorado como tal, expuesto como una de las piezas estrella de la entonces sala de prehistoria del Museo de Santa Cruz. Luego, los humanos "evolucionados", a través de nuestros representantes políticos a los que votamos, consideramos que la gravera donde apareció el mamut y otras existentes en el entorno eran un sitio ideal para verter y almacenar amianto al lado de nuestras casas, ahorrando así a las empresas el coste de transportarlo a un lugar adecuado; y que la historia nos sobra: se clausuró la sección de arqueología y el elefante quedó de nuevo enterrado, ahora en un oscuro y húmedo sótano cerrado bajo siete llaves, y el espacio del museo que debía ser destinado a la arqueología fue entregado a un coleccionista privado de arte abstracto internacional de segunda fila que, como todo el mundo sabe, a los toledanos y turistas nos encanta, y todos los días hacemos colas interminables para admirarlo. ¡Dónde va a parar!

**Isabelo Sánchez Gómez**

**David Martín**  
**FISIOTERAPIA**  
**INtegrativa**

C/ Río Guadarrama 36, esquina con Paseo Gregorio Marañón

**644 52 30 45**  
cita previa

**Emma**  
El Colchón más vendido de Europa

C/ Río Guadarrama 16  
925.23.38.51

**MQ**  
peluqueros

C/ Río Mesa, 1 - con Guadarrama - Local 16  
45007 Pol. Residencial · TOLEDO  
Tel. 925 256 948

**VEN A GUADARRAMA**  
EL COMERCIO DE TU BARRIO

**¡ASÓCIATE!**  
Juntos lograremos un barrio mejor  
C/ Río Bullaque, 24 - Centro Social Polivalente  
Tel.: 925 23 13 45  
avetajo1975@gmail.com

Asociación de vecinos  
"El Tafo"

avk  
"el tafo"

45 años  
barrio mejor

**VEN A GUADARRAMA**  
EL COMERCIO DE TU BARRIO

# Bicicletas: dos ruedas que cambian el mundo

•• La bicicleta representa una gran herramienta de transformación social, un engranaje que desencadena cambios trascendentales que definen el futuro de un lugar y de una sociedad. En Holanda lo saben bien: a principios de los años 1970 las ciudades holandesas estaban llenas de coches, el aire era irrespirable y las muertes por accidentes de tráfico eran rampantes, con muchos niños implicados; la crisis del petróleo hizo el resto. Así nació el movimiento Stop de Kindermoord ("¡Paremos la masacre de niños") que exigía medidas urgentes para reducir los coches y facilitar la movilidad en bicicleta; y los Países Bajos cambiaron para siempre, como sabemos.

En mi ciudad, València, la bicicleta siempre ha estado presente en el paisaje físico y emocional de su gente. Pero, como muchas otras sociedades de posguerra, había sido abandonada en el sótano, un poco como en todas partes después de la Segunda Guerra



Mundial, cuando comenzó el gran desarrollo de la motorización generalizada, con cada vez más coches y, por tanto, más asfalto, carreteras, circunvalaciones y autopistas.

Después de décadas en las que solo unos pocos ciclistas valientes

(y visionarios) han mantenido en alto la bandera del ciclismo con acciones como la Masa Crítica, veterana en toda España, en los últimos años las cosas están cambiando, con una receta sencilla: construir una red de carriles bici protegida y conectada.

## CARRILES BICI CON RESULTADOS EXTRAORDINARIOS

En València, desde 2015, en nueve años, hemos construido 75 kilómetros de carriles bici, un 60% más hasta tener unos 200 kilómetros para toda la ciudad, con

resultados extraordinarios: se ha triplicado el uso, aumentando notablemente el porcentaje de mujeres y niños en bicicleta por toda la urbe, y prácticamente no se producen más accidentes de tráfico con ciclistas. Los coches han disminuido un 10% y València se ha convertido en la ciudad mediterránea donde más se utiliza la bicicleta, y este año somos Capital Verde Europea.

La bicicleta es una herramienta extraordinaria para la transformación de las ciudades. En estos tiempos en los que hablamos mucho, quizás deberíamos hablar de ciudades inteligentes y de ciudadanos inteligentes, que eligen de qué lado de la historia estar en este tormentoso siglo XXI. Como muchos han hecho en estos dos siglos en los que este perfecto medio de transporte ha sido protagonista de muchos avances sociales, dos ruedas que cambian el mundo.

**Giuseppe Grezzi elpais.com**

## Mosquitero ibérico

•• Catalogado recientemente como especie, tras su disociación del mosquitero común, el mosquitero ibérico es un ave de estatus y distribución todavía poco conocidos. Prácticamente idéntico por su aspecto físico al mosquitero común, la mejor manera de diferenciarlo de este es por su canto, que aun siendo muy parecido presenta rasgos distintivos. De presencia estival en España (mientras que el común es residente e invernante), se trata de un pajarillo eminentemente forestal que ocupa una amplia gama de formaciones arbóreas, desde bosques maduros hasta setos y malezas arbustivas en solos fluviales.

Pertenece a la orden *Passeriformes* y a la familia *Phylloscopidae*. Tiene una longitud de 10-11 centímetros y una envergadura de entre 15 y 21.

El mosquitero ibérico presenta el dorso de un color verde brillante que contrasta con las partes inferiores blanquecinas. Es prácticamente indistinguible del mosquitero común, si bien se diferencia de este por poseer la zona auricular más amarillenta, el pecho blanquecino con un tinte ligeramente más amarillo y las patas



de color caramelo. Se trata, en todo caso, de tenues semejanzas que no siempre resulta posible apreciar.

Su canto es una sucesión de notas cortas similares emitidas con ritmo irregular, que se acelera progresivamente hasta acabar en un rápido trino.

**Seo BirdLife**

*Ilustración Juan Varela*

## En busca de hogar

•• Copito llegó a la perra con un año y medio y después de tres años sigue esperando su oportunidad y que una familia se fije en él y le ofrezca su hogar. Tiene dificultad para escuchar, por lo que necesita ayuda urgente para no aislarse.

Está vacunado y esterilizado. Escríbenos a [sanbernardo@gmail.com](mailto:sanbernardo@gmail.com)



## Sección de fotos

Mara y Rasta, una foto de Iván Dorado, la patrulla canina que le cuida y está atenta que no le pase nada. No olvidemos recoger sus cacas.

Invitamos de nuevo a nuestros lectores y lectoras a enviarnos sus fotos de naturaleza y animales que salen a su paso en nuestro barrio y alrededores, a [avetaj1975@gmail.com](mailto:avetaj1975@gmail.com)



## Buzón Biobarrio

•• Llevo tiempo fijándome en una importante anomalía en la red de alcantarillado de nuestro barrio, sin que el Ayuntamiento, encargado de su mantenimiento, lo solucione. El problema es que cuando hay lluvias fuertes, lo que es frecuente, estas arrastran cantidad de tierra y otros materiales que, lógicamente, van a parar a las alcantarillas que en muchos casos se atascan. De forma que, a la siguiente tormenta, no pueden recoger el agua y se forman grandes balsas en la zona. La solución es tan sencilla como revisar periódicamente las alcantarillas y limpiarlas. Espero que el Ayuntamiento nos haga caso.

*Andrés Corrochano*

## DESDE LA PEÑA EL QUEJÍO

### VERSATILIDAD

Como colofón de las actividades programadas por la Peña El Quejío para la primavera de 2024, la noche del viernes 31 de mayo, se celebró el XXXIX Festival de Cante Flamenco Ciudad de Toledo con motivo del Corpus. Para lo cual, la plaza del Ayuntamiento de Toledo, con la catedral como testigo de excepción, se engalanó, de forma material e inmaterial, para recibir la gran manifestación de arte flamenco en toda su extensión que tantos años lleva recibiendo.

Esta noche, puede decirse sin equivocación, estuvieron representados los palos más importantes, y algunos que aunque no lo parecían también lo son, del acervo fla-

menco. Y cómo estuvieron representados.

Difícil adjetivar una noche tan completa, pienso, que la gloria debe ser algo parecido a estar más de dos horas asistiendo a un evento que rayó en lo sublime gracias a las voces de Juan Pinilla, Jerónimo Segura, Josué Segura y Teresa Hernández; al baile de María Canea y a las guitarras de, Juan Ignacio González, Álvaro Mora y Ángel Flores, todos grandes profesionales, y, algo que no se nos debería escapar, sobre todo a los muy aficionados, es la versatilidad del artista y, sinceramente, en los aquí nombrados se da con riqueza y rigor.

No nos olvidemos del públi-

co que abarrotaba la plaza, sin él no sería posible el éxito porque, aunque sea una frase manida, saber escuchar y respetar es un arte tan importante como cantar, bailar o tocar.

Quiero poner de manifiesto que sin un buen equipo de sonido y buenos técnicos sería una quimera nuestro gran festival y eso estubo a la altura de las circunstancias.

Desde estas líneas, agradecer al Ayuntamiento que siga confiando en nuestra Peña para un evento que el próximo año será el número cuarenta. Deberíamos tenerlo muy en cuenta y sacar, a ser posible, los pies fuera del tiesto para celebrarlo por todo lo alto.

Sin decir nombres, porque ellas saben quiénes son, agradecer a las personas que han hecho posible que una vez más nuestro festival haya sido un éxito rotundo.

A partir de esta fecha cesan las actividades de la Peña y se cierra, salvo excepciones, hasta el mes de septiembre que comenzaremos a preparar la programación de otoño.

### LETRAS DE SEGUIRILLA

Pensando en tus caricias me paso la vida, aunque fueron chiquititas me dejaron la llama encendida.

Qué cosa tan grande es vivir en libertad, las cadenas vengan de donde vengan malditas serán.

De los pobres esclavos son la sujeción y aunque fuesen de oro, las cadenas son su maldición.

En la Audiencia de Toledo condenaron sin piedad, a un pobre que pedía una limosnita junto a la catedral.

En las puertas del Congreso no se puede mendigar, pero robar a manos llenas pueden desde la Casa Real.

Tenga piedad Señor Juez, al niño no condenar, porque muerto de hambre robó un canterito de pan.

Vuestro amigo Juan

## Turismo sostenible

••Toledo es una ciudad a la que siempre han llegado turistas o viajeros, que es una forma más literaria y romántica de denominar a aquellas personas que se desplazan buscando experiencias emocionales gracias al contacto con la belleza. En ese sentido, nace el turismo en el *Grand Tour*, que era un viaje formativo de jóvenes europeos de la clase social alta con visita obligada a Francia e Italia. Era la época de la Ilustración y, con una mentalidad racional y humanista, los más acomodados económicamente se desplazaban por

puro placer para la contemplación de ciudades, de paisajes históricos y naturales que conformaban la cultura europea.

El libro de Isabel Ralero Visitantes y residentes analiza la situación del turismo en Toledo, indicando la importancia de este motor económico como generador de empleo, pero también como origen de problemas de convivencia entre los vecinos, puesto que la actividad turística puede favorecer la forma de vida que teníamos años atrás, precisamente puede destruir el reclamo por el que se desplazan

aquellos que quieren disfrutar de su tiempo de ocio o de vacaciones. La autora indica que en las sociedades globalizadas todos los productos culturales son susceptibles de convertirse en productos económicos. Así pues, es curioso que haya asiáticos que vienen a Toledo a comprar productos asiáticos, fabricados en China.

Para encontrar un turismo sostenible hay que dar vida a un casco histórico como barrio, como lugar para la vida y la relación vecinal. En este ensayo aparece una idea muy interesante, sugiriendo la ne-

cesidad de cambiar el turismo urbano sin ciudades por la ciudad de ciudadanos con turistas. La turismofobia ha calado en los residentes, por el malestar del día a día, incluso se cuestiona que el turismo traiga tantos beneficios económicos a las ciudades, porque todo se precariza y el dinero a mansalva nunca llega a los guías turísticos ni al pequeño negocio hostelero.

Por esta ciudad han pasado grandes viajeros, como el poeta Rilke, que quería recibir las sensaciones de un Toledo mágico, cercano a lo fantasma-

górico, por eso paseaba continuamente por la ciudad. En uno de sus poemas recoge la imagen de una estrella que cae del cielo, mientras él camina por el puente de San Martín. Al mismo tiempo, continuamente han llegado masas de turistas que apenas han estado unas horas en la ciudad, como recoge la secuencia de la película *Los tramoscos* de Pedro Lazaga, que vienen en un autobús desde Madrid y contemplan fugazmente la panorámica de una de las ciudades más bonitas del mundo.

José Luis Real

## SERJEM ASESORES

- Servicios Jurídicos a la Empresa
- Asesoría Jurídica, Laboral y Fiscal
- Administración de Fincas
- Renta - Sociedades - Seguros
- Asesoramiento Bancario

### ABOGADOS

C/ Amarguillo, nº 6 - Local. 45007 TOLEDO  
Fax: 925 24 54 96 - Tel.: 925 24 16 09



## MARQUETERIA

# DEBLAN

Más de 30 años dedicados a la enmarcación

- MAS DE 1000 MODELOS DE MOLDURA
- TODO TIPO DE ESPEJOS
- AMPLIO MUESTRARIO DE LAMINAS
- MARCOS DE ESTILO (CLASICO Y MODERNO)
- BELLAS ARTES
- GRABADOS
- OLEOS

AVDA/BOLADIEZ Nº 49 45007 TOLEDO (Polígono Residencial) TELEF. Y FAX : 925 23 15 96  
www.marcos-deblan.com email: deblanco@hotmail.com



# MATΣS para {CONFINA2}

## Matemáticas para APRENDER DE LOS ERRORES

En este mes de Junio, los alumnos de 2º de Bachillerato se examinan de la temida EVAU, de la que depende, en gran parte, poder o no acceder a unos determinados estudios universitarios.

Y dentro de este proceso y centrándonos en el área de matemáticas, una de las circunstancias que más perturba a los alumnos es la existencia de algún error o gazapo, que, casualidad, casi siempre es comunicado después de haber realizado el ejercicio que lo contiene.

Dedicamos este mes nuestra sección a gazapos matemáticos en medios de comunicación, publicidad o situaciones científicas.

-Que la chica cobre una parte, pero no una parte entera.

-¿Qué tal si todos cobramos un cuarto y ella, digamos, un tercio?

-¡Tú estás china! Entonces cobraría más que nosotros.

-¿Cómo lo sabes?

-Además, ¿de dónde sacas cuatro cuartos y un tercio? ¿No sabes sumar?

-Mira, yo en quebrados no me meto, ¿vale?

(Granujas de medio pelo. Woody Allen 2000).

GAZAPOS

Pregunta: ¿Cuál es el ángulo máximo con que puede abrir sus mandíbulas un hipopótamo?

Respuesta: ¡Trescientos sesenta grados!

(Grand Prix. Televisión Española 13-07-2005.

Respondía el alcalde de uno de los pueblos concursantes).

# M473M471C05

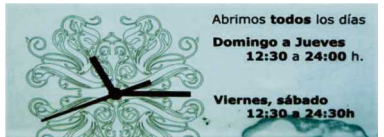

Abrimos todos los días

**Domingo a Jueves**  
12:30 a 24:00 h.

**Viernes, sábado**  
12:30 a 24:30h

Vaya.... ¡Este sí que es un horario amplio!

### Google identificará a sus empleados descontentos con un logaritmo

El gigante de Internet toma medidas preventivas ante una eventual fuga de cerebros

ELPAÍS.com - Madrid - 19/03/2009

Conocidas son las propiedades de los logaritmos y su utilidad, pero es demasiado pretencioso atribuirles esta capacidad para identificar empleados descontentos. ¿No querrán decir algoritmo?

Se han conocido las cifras del paro correspondientes al último mes. Se han creado diecisiete mil trescientos cuarenta y dos mil ochocientos cincuenta y tres nuevos empleos, lo cual supone que el número total de empleos ha aumentado en un cincuenta y siete mil novecientos veintitrés por ciento. El número total de parados queda así en dieciocho coma sesenta y cuatro.

(José María Carrascal, Antena 3 Televisión, Mayo 1998).

El primer satélite meteorológico interplanetario se perdió en 1999 debido al uso simultáneo de unidades inglesas y del sistema internacional.

Un fallo de coordinación que resultó muy caro.



"Un hombre llamado Smith caminaba del trabajo a casa cuando encontró un billete de 5 euros en el suelo. Miró alrededor, lo cogió y lo guardó en un bolsillo. En el otro bolsillo llevaba un billete de 10 euros. Sonríente, se dijo: *Mi dinero ha aumentado en un 50%*."

Por desgracia, el bolsillo donde guardó el billete de 5 euros tenía un agujero y, al llegar a casa, el Sr. Smith descubrió que había perdido el billete de 5 euros. Se dijo: *No es tan malo. Primero, gané un 50%; ahora he perdido un 33%. En total, ¡he ganado un 17%!.*

Nos conocemos hace muchos años, pero tú tienes que ser mucho mayor que yo, porque ya cuando era niña me llevabas 25 años. Así que, fíjate ahora...

(entrevista de Lolita a El Cordobés).



### DESCONFINACOCOS

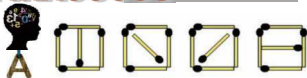

A partir de estas 20 cerillas, quita 6 cerillas para obtener únicamente 11.

- 6 + 4 = 210
- 9 + 2 = 711
- 8 + 5 = 313
- 5 + 2 = 37
- 7 + 6 = 113
- 9 + 8 = 117
- 10 + 6 = 416
- 15 + 3 = 1218

¿Qué relación hace posible estas sumas?



¿Cuántos cuadrados habrá en una cuadrícula de 5x5? ¿Y en otra de 10x10?

PISTA: Cuadrícula 1x1 : 1 cuadrado  
Cuadrícula 2x2 : 1 + 4 cuadrados .....

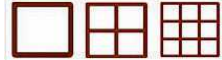

## La actualidad de las matemáticas El error inherente al ser humano

Evitar el error se convierte muchas veces en una obsesión que llega a dificultar los avances.

Así le pasó al ruso Vladimir Voevodski, medalla Fields en 1990, el equivalente al premio Nobel en la disciplina de matemáticas, por un influyente estudio matemático, publicado junto a otros dos matemáticos.

No pasó más de un año y su colega Carlos Simpson le sugirió en otra publicación que su trabajo podría tener un error.

En 2013 Voevodski comprobó que efectivamente, Simpson tenía razón y descubrió que el teorema principal en el que se basaba toda su teoría era incorrecto.

Lo cierto era que el teorema era correcto en los casos complejos, aunque no se cumplía en los casos sencillos.

Un error que anuló el mayor éxito al que puede aspirar un matemático tuvo en este caso dos importantes consecuencias.

Desde entonces, el célebre artículo va acompañado de un apéndice del que no se desprenderá jamás: "Cuidado: El principal teorema de este estudio fue demostrado falso por Carlos Simpson".

Nuestro insigne matemático dejó de investigar guiado por su curiosidad e intuición y a él se debe el uso pionero del "asistente de pruebas", un programa que detecta racional y sistemáticamente cualquier error que pudiera existir en una demostración.

A caballo entre los que defienden el costoso esfuerzo humano frente a la ayuda de la informatización, y la necesidad de agilizar las interminables comprobaciones frente a posibles competidores, Voevodski se convirtió, como tantas veces ha pasado en los descubrimientos científicos, en ejemplo de nobleza y perseverancia para no volver a caer en el error.

**SOLUCIONES**

Si restas los dos números obtienes la primera cifra del resultado.

Si restas los dos números obtienes el resto de los números.

Si calculamos para la cuadrícula 3x3, obtenemos que hay 1+4+9 cuadrados.

Longos, siguiendo el formato, en una cuadrícula 5x5 lo, en una cuadrícula 5x5 hay 1+4+9+16+25 = 55 cuadrados.

Si calculamos para la cuadrícula 10x10, obtenemos que hay 1+4+9+16+25+36+49+64+81+100 = 385 cuadrados.

La actualidad de las matemáticas

**:sfmotor**  
*premium*

**El equipo  
de tu barrio**



**COMPRA Y VENTA  
VEHÍCULOS OCASIÓN**

**ABRIMOS  
365  
DÍAS**

*Compramos tu coche, pago en el acto, con la mejor  
tasación del mercado. Financiación del 100%.*



**925 234 795 - 691 822 264 / C/ RÍO JARAMA 99 (frente a la antigua ITV) - sfmotor.es**